盛京時報
戊辰年陰曆二月十二日
昭和三年四月二日
中日紀祝大典休刊
◎本報價目◎ 每張現洋五分 每月現大洋八角 ▲外埠連郵價目 每月現大洋九角五分 半年現大洋五圓貳角 全年現大洋拾圓 ▲告白刊資 一行五號字十五字起 一日每行現大洋壹圓 長期另議
發行人 宮川貫作 編輯人 菊池貞二 印刷人 石原庄太郎 發行所 盛京時報社
哈爾濱 盛京時報支社 大阪市 盛京時報支社

黨軍兩路北伐

津浦線配置十五萬人

湘鄂軍隊陸續向北輸送

南京電。蔣介石已下令各軍分中央。右翼。左翼。總豫備隊。四路。準備北伐。茲將各軍布置現狀如下。

●右翼　以陳調元爲總指揮。由第二總隊担任。海州駐有曹萬順第十七軍。約一萬。宿州駐有陳焯第廿六軍。約一萬二千。濟江浦駐有陳調元第卅七軍。(內一師在安慶)約一萬。第二縱隊之總力兵。合計三萬二千。

●中央　以劉峙爲總指揮。由第一縱隊擔任。其主力殆皆集中徐州附近。總兵力爲劉峙之第一軍。一萬二千。顧祝同第九軍。一萬二千。楊勝治第十軍八千。合計三萬二千。

●左翼　由賀耀祖爲總指揮。由第三縱隊担任。宿州駐有張克瑤第三十三軍。一萬二千。其前方有第三師。約三千。夏斗仁第二十七軍賀耀祖第四十軍。各一萬二千爲主力。集中蚌埠。第三縱隊總兵力。合計四萬。以上在前線之南軍。總數十五萬。槍數十萬隻。炮數百至百五十尊。

●總預備隊　集中南京附近者。爲錢大鈞第三十二軍。方鼎英第四十六軍。繆培南暫編第四軍。及第六師合計約二萬。又第三縱隊之左方。有方振武軍。高桂滋第四十七軍之一師。爲最右翼。碭山有第十一路軍。二萬五千。亳州有任應岑第十二軍之一師。約千五百。此等方振武軍。總計約三萬。當下屬馮屬蔣。全然不明。一旦開戰。或將歸蔣指揮之下而活躍乎。

又云。北伐軍布置之兵力。大致如前所叙述。更進一步而觀察北伐之能力如何。北伐能否推行。要以(一)軍餉是否充實。(二)蔣介石是否有決心。二者而斷定。軍餉一節。因有紙稅捐及募集國庫券等計畫。或得見解決。亦未可知。然現在未必進行無礙也。蔣現居于政府軍事委員會主席中央黨部。主席總司令等各方面要職。連日以各種會議爲事。殆不能專顧軍事且內部復有相當反蔣份子介居其間。以宋子文爲中心之英美留學生出身之一派。利用宋美齡。於蔣製造日本留學生閥爲口實。而暗中飛躍。一方丁惟汾等共產分子。又謀拆國民黨之台。企圖恢復共產黨之勢力。而粵派對蔣感情。亦不甚佳。有騙蔣擁汪(兆銘)由粵派左系握指導權之企圖。蔣之四圍事情。如此複雜其於決心北伐一事。似尚不無躊躇之慮。但北伐計畫。亦未便遽爾中止。故又弄權謀。以拆北軍之台。如以將校廿元兵士十元之價格。試行收買或勸惑北軍將領。使拋棄戰意。雖有其事實。然此種作做。決無效果可言。於是蔣終難以北伐二字作招牌。而實行北伐。又有前述種種之困難。諒難急於開始行動也。

北伐軍與江蘇備守

南京電。第四軍長賀耀組。本兼任南京衛戍司令。現因已參加北伐。決辭兼職。以專責成。其後任人物。以第四十六軍長方鼎英呼聲最高。大抵蔣介石向前線出動後。南京及江蘇全省之守備。當俱由方軍與第卅二軍錢大鈞協同擔任。至方軍之駐屯地點。第六軍萬霽部。決駐楊州四師唐星部。決駐津浦線上自津口濟江浦一帶。第五師張春甫部。及第以至蚌埠一帶。又方軍之另一部。有將參加北伐之說。此外方軍仍有相當餘裕。此項餘裕部隊。或將被編爲預備隊。候令補充爲北伐軍。

上海電。錢大鈞第卅二軍約一萬已抵滬。將担任上海及滬寧線之警備。又熊式輝第卅七軍。向鎮江附近。方鼎英第四十六軍約六千。向鎮江南京移動中。

之決心不可。

漢口電。武漢方面。因南京政府進行北伐。已決派軍隊參加。故此地形勢。本日來漸見緊張。武長鐵路自本日停開一般客車。專向此地輸送在湘之武漢軍。爲葉琪之第十二軍。夏威之第七軍。胡宗鐸之第十九軍。合計約三萬人。在長沙之程潛胡宗鐸等。亦擬一兩中日歸漢。

又電。武漢方面非近亦力作參加北伐之準備。第十二軍葉琪部。已於二十七日。由鐵路向武昌開始移動。又第七軍夏威部。及第十九軍胡宗鐸部。亦將由此間沿京漢路北上。第十二路總指揮。李品仙。亦擬於日內由長沙崩來。參加北伐。

又電。二十八日下午十時。十二軍長葉琪到武昌。將率部開往京漢線。

英使已回京

京訊云。英使藍博森。歷遊滬粵港汕沿海各地。業於前日午間到京。聞藍係星期二晚乘開灤局開平輪抵秦皇。其夫人亦由英道經西伯利亞回華。聞藍使將抵秦皇島。即在秦守候。一同來京。抵站時。英使館館員及中外友人。迎迓者頗衆云。

鄒作華赴邯鄲

京訊云。東北砲兵司令鄒作華。來京業已多日。所乘專車。停在西站已久。昨日鄒之衛隊。業已上車。似有不久出發模樣。據聞鄒之所部砲兵開往邯鄲。磁州一帶者。爲數不少擬于日內親往視察一切云。

奉系各軍將對馮總攻說

三路共二十四萬大軍

天津電。奉軍討馮積極行動。已經開始。近以張學良軍十萬。孫傳芳軍八萬。褚玉璞六萬。準圖攻河南。其戰略布置略已妥帖。兩軍接觸當在不遠。戰事似將在直隸省開始。

京訊。攻豫軍事。各方面佈置。已漸就完竣。京漢線之張學良楊宇霆。昨抵石莊。調度正太及直南兩路。廿九軍戢翼翹全部。業開到光祿馬頭鎮一帶集中。準備作戰。于學忠軍亦分駐邯鄲磁州間。最近魯聯芳師及原住石莊之鄒作華部砲兵。又奉命向直南開拔小戰事準備。確甚積極。其魯西大名兩路。褚玉璞已赴濟南。俟與孫張晤商後。孫即赴兗褚仍折回德州駐節。傳聞前線總攻擊。將于明日開始。確否則尙待証明。鄒作華已于昨晨一時四十五分。由西站專車出發云。

天津訊云。馮軍目下正向京漢路方面發展中。奉天欲抗對之。因由張學良命令駐保定第十軍之一萬餘人。駐柳辛店。第五軍之一萬餘人。向邯鄲輸送中。一俟配備完竣。即開始攻擊云。

又云京中準備頒發之討伐令。令協已屢經修改。昨始大致完竣。今日閣議將再提出。作最後之商洽。如可通過。今晚即擬繕正送府。惟是否即日頒布。仍須候府方決定云。

寧財部檢查烟苗局章程

上海訊云。國民政府財政部昨頒布各省檢查烟苗局章程十三條。內容如下。第一條。財政部禁烟處爲嚴禁私種。及準備製藥所需起見。特設各省檢查烟苗局。辦理檢查烟苗。及征費暨收買藥料事宜。第二條。各省檢查烟苗局。由禁烟處呈請財政部。派特派員一員。委員若干員組織之。秉承部處命令。共同負責。辦理一切檢征事務。爲檢查及征收便利起見。得分區設征收員及檢查員。並將員名報部備查。至收買藥料辦法。由檢查局會同該省禁烟機關。呈部核准辦理。第三條。各省烟苗。應視製藥之需要。嚴定限制。並由檢查局征收登記費檢查費及特捐。暫定爲滿畝者。按畝征收。未滿畝者按株計算。每次徵費若干。由各省檢查局擬議。呈報財政部核定佈告之。第四條。各省種烟業戶。應於該省檢查局成立後。十日內遵照本章程。先行填具申報書。繳納登記費。領取特許証後。即由局派員檢查。俟派員檢查時。即徵收檢查費。仍於收成時再徵收特捐。均分別發給檢查票及特捐票爲憑。不准於登記後私自加種。違者照本章程第五條辦理。第五條。各省種烟業戶申報繳納登記費後。即由局填給烟苗特許證一紙。即將該証歸該種烟業戶收執。並發標誌若干枚。載明特許證號數畝數。蓋用局印。由業戶植於所種之田。以便隨時派員查對所種數目。是否與由報相符。如不遵辦。即屬意圖隱匿。由局分別罰辦。第六欵。各省種烟業戶如有逾期不報。或土豪劣紳特勢包庇。抗拒檢查。除將所種烟苗剷除外。並將該田業佃及抗拒人拘案究辦。第七條。各省種烟業戶如有以多報少。希圖瞞匿。一經查出。或被告發。除責令補報外。並處以應繳費額十倍以上一百倍以下之罰金。第八條。檢查各省烟苗。限三個月辦理完竣。其時期應就各省情形。分別核定。如有特別原因。得由各省檢查局呈請財政部禁烟處核准延長之。第九條。各省檢查局執行職務。如須兵力協助時。應呈請財政部派調隊伍。或咨調防軍縣警團隊。隨時協助辦理。第十條。各省檢查局應支經費。及協助軍警獎欵。應俟三個月事竣核給。並准提十分之三支配之。呈部核准。餘即解部充餉。第十一條。各省檢查局管轄區域。另定之。第十二條。特許證檢查票特捐票均用三聯單格示。由禁煙處核定。頒行。至申報書標誌式樣。如附表所定。(附表略)第十三條。本章程自財政部公布日施行。如有未盡事宜。得隨時修改。

兩路兵力配置

京訊云。據視察京漢線及大名方面之歸客談。從來大名附近。雖有戰鬥之傳說。但却不見有戰爭之形跡。惟大名西南之北軍。不見有積極進取之氣勢。駐大名之第十四軍。每日操演。主爲秘集訓練。市街秩序頗良好。駐靖安之袁振青第十六軍。每日赴司令部(大名方面狀況如此。反之京漢線方面。頗示緊張之色。現在邯鄲。駐有于學忠第廿軍之二師。邯鄲以南。磁州之間。駐有戢翼翹第廿九軍之第十五師富雙英第十一軍之一師。鄭澤生第卅一軍之騎兵一旅。其他獨立騎兵第十七師。置有鐵甲車三列車軍隊軍需品。仍陸續在輸送中。又第十九軍之第十五師以外之主力部隊。則集合於順德。據廿三四日左右之狀況。集合於順德。磁州之奉軍總兵力。推算當在七八萬內外。仍在陸續增加中。日內總數將達十萬以上。京漢線方面。前線極形緊張。活氣煥發。命令一下即可轉取攻勢。石家莊方面。自萬福麟之第八軍。以次第十六第十七兩軍。均配置於石家莊。去石家莊不遠之北方一切地點。與晉軍對峙中晉軍於獲鹿之線。築有堅固陣地。而據安之第三四方面軍團之左側。由褚玉璞之直軍担任。袁振青軍之第十六軍在靖安。孫魁元之第十四軍在大名。徐源泉之第六軍。其主力在東昌。一部在前方東城。及朝城褚軍之總兵力。爲第十六。第十四。第六軍。合計。稱有六七萬。均尚不見有緊張之色。一方。對於此等北軍正面之馮玉祥軍。在濮陽方面有約一萬五千之劉鎮華軍。彰德駐有第三十四之第十二、第七十兩師一萬。南馮之基本軍隊。則配置於新鄉鄭州之間。

關稅問題進行之眞相

京訊云。關於關稅事件。昨日稅務督辦梁士詒對日本記者。曾將政府所提主張。有所說明。玆據熟悉關稅事務者談稱。梁氏所談。確爲政府辦理關稅之眞相。但於日方前次表示列爲條件之裁厘無担保外債及互惠協定三事。更再三致意。或足使日方向有之懷疑。爲之略減。惟實際舉辦過渡稅。無須即行裁厘。故初不過擬於此際。作有相當準備而已。至於互惠協定。則中日製造品物質種類懸殊。欲求得平等互惠之實。本不可能。但照國定稅率規定。旣明定有此辦法。且日方期望。非實現不可。梁氏談話。亦明言與日方前早有商量。現亦同意。於是乃有以下之疑問。即中日互惠協定。是否在過渡稅舉辦之前。即須先由中日當局商定。雖在今日。中日當局。尙無關於此事之肯定表示。但依日方以前所表示者。不能謂無此意。梁氏且謂關稅事件。係繼前次關會而來。則中日互惠。亦或繼前次而重談。非無可能也。聞有人會向梁條陳。忍痛與日商訂互惠協定。以減日方之反對。但當局之意如何。則不可知。連日外交方面。已有進行。但仍未竣事。易執士起草照會。梁雖否認。關係事實。或因有此時不好對外說出之故。特意爲否認之詞。但有可知者。照會之擬草。本非即

東三省古蹟遺聞續編
莫柳忱先生題字　誠勒中先生序文　于振甫先生題字　袁潔珊先生題字　汪席珍先生題字　于思泊先生題字　陶犀然先生序文　王冷佛先生題簽
裝訂精緻　印刷鮮明　四六版三百二十頁　定價連郵　現洋一元
歷史者往之已陳迹也其所記載無非典章制度及一切事蹟而已曷爲而爲後人所重視以其爲文獻也所以辟名文物之邦國有史縣有志野有乘稽古者一經披覽巨細畢張惟東三省則志乘闕如已往之事跡邈焉而無可考長此以往則歷年愈久跡愈晦而聞愈寡有志之士縱欲爲有條理之編纂苦於茲事體大非數人十數人之心思耳目所能賅況際此人欲橫流之會更無人擔荷仔肩故本社於甲子歲徵集東三省古蹟遺聞併金息侯先生所著之奉天古蹟考彙爲一編以行世嗣又賡續徵求除沙汰外所得稿件逾於疇昔雖其中不無道聽塗說之弊要足以補前編所未備後之覽者或亦足資依據歟
請向就近本報分館訂購　注意郵票代價一槪不收
發行所　奉天四平町九番地　盛京時報社

南京各界組寧案後援會

南京訊云。昨日(廿二日)上午十時。各界在市黨部開寧案後援會第一次籌備代表大會。到省總工會林長遠、省政府魏培文。市農民協會吳汝達。市黨部洪軌。政治訓練部彭爾康。項東山。學總會賈繼明。市教育局宗穀亭。市財政局宋除椿。中央黨校方元民。市總工會趙連城。省農民協會印維康。市婦女協會邱一庭。市商民協會胡國鈺。交通部馬培中。衛戍司令部陳七俊等。卅餘團體。洪軌主席。賈繼明紀錄。主席報告。謂英使藍博森南來。與國府解決寧案問題。事關外交。異常重大。南京民衆。應當本廢除不平等條約之原則。督作後盾。以爲全國民衆之先聲云云。嗣通過議決案。(一)成立南京各界寧案後援會。分總務宣傳審查三部。推市黨部。學總會。總工會市商民協會。市婦女協會。任總務。以市黨部爲主任。總政治部黨務學校省總工會任宣傳。以總政治部爲主任。市黨部學總會衛戍司令部交通部任審查。以學總會爲主任。(二)如藍博森來寧。應于藍到三日內。舉行市民大示威。並發表對於寧案宣言。宣傳大綱。及告英使藍博森書。(三)推市黨部總政治部學總會黨務學校女協會市農民協會總工會等七團體。于當日下午二時代表赴外交部。詢問對寧案辦理之方針及步驟。(四)門牌市黨部。爲本會辦公地點。每日下午一時至四時。爲辦公時間。十一時二十分散會云。

粵軍分路剿匪

廣州訊云。粵匪猖獗。東江方面。由陳銘樞之顏德基部。陳濟棠之十一師。會同郭彥華之第五軍。分頭進剿。北江方面。坪石一路。由許克祥迭次進攻。匪衆退竄宜章。仁化一路。由范石生之十六師往剿。匪退安洞壚。據險以守。范復調駐韶軍隊二團。前往協剿。十四日晨。始將該匪所據之炮樓攻破。餘匪向城口。永興各地逃潰。范已令所部衝尾追擊。一面電知已入湘境之許克祥部兜截。務期將匪黨剿滅。

至南路各屬。瓊崖方面。第十一軍長陳銘樞臨行時　已檄令蔡增基之第十師。開赴瓊崖剿匪。黃質勝之二十四師。開赴欽廉搭鄉。並制定軍民共守剿匪條例十六條。第一條。凡爲地方害者之共農土匪。皆在必剿之例。第二條。有匪之鄉。應據實稟報。隱匿不報者。以全鄉皆匪論。第三條。匪徒藏匿之處。人民須即時呈報。知而不報者。以通匪論。第四條。受利縱匪。或庇留者。以通匪論。第五條。盲從及被脅迫之農匪。如能悔過。經鄉紳保証者。准予免究。第六條。匪徒中能將匪首綁送。或引導軍隊往拿者。除免究外。有獎賞。第七條。大幫匪徒。如能投誠繳械。自願歸農。或願爲兵役者。由本部給資遣散。或分別留用。第八條。匪徒個人。能繳械悔過者。由本部給准予自新証。第九條。匪徒無鎗而能悔過者。以充偵探。或引領捕護要匪者。酌予獎賞。第十條。凡共匪所組之農民協會及農工軍應一律解散。聽候政府命令改組。第十一條。剿匪時間。凡民衆或團警應聽候軍隊指揮。違者以抗命論。第十二條。剿匪時間。民衆或團警不得有援害地方行爲。違者與匪同罪。第十三條。軍隊及團警剿匪時。應嚴守紀律。不准取人財物。違者軍法從事。第十四條。剿匪時無論軍隊團警。不得私自罰欵。釋放人犯。違者以庇匪論。第十五條。軍隊所至。不得勒取地方供給。但地方民衆。應與軍隊給養及住宿之便利。第十六條。本條例自公佈日起施行。

馮玉祥誥誡在寧要人

開封訊云。馮總司令提倡節儉救國。疊經通令所屬各部。實行布衣菲食。頗呈一種特殊精神。茲聞馮氏以西北在寧要人。或易受環境支配。特又密電誥誡。茲探錄原電全文如下。我軍數十年來。以吃苦耐勞節儉質樸爲特殊精神。最近且特別提出「一文錢均是老百姓的血汗。妄費一文錢即是反革命」之口號。此非過甚其辭。實因就中國之現狀而論。非此不足以言救國救民也。孔子曰。節用而愛人。墨子曰。節用愛民。蹈民自養。古乖炯戒。吾輩爲革命而竭力。舉凡一言一行一舉一動。均應爲老百姓謀利益。當此滿目瘡痍。民窮如洗。流亡載道。溝壑爲墳。吾輩目擊心傷。果稍有天良。應如何勸勞刻苦。節省財力。體念民艱。若猶肆意侈奢。極個人聲色狗馬之樂。忘民衆飢餓凍餒之苦。朱門酒肉臭。路有凍死骨之慘狀。復使見於青天白日下。則革命二字。直自欺欺人而已。諸同志相從有年。操守素謹。平日均能勤儉自矢。不越規範。今供職首都。古稱金粉之地。習尙奢華。應萬分小心。深自刻勵。愼勿爲環境所移。致勤儉刻苦之良好品行。一旦墮落。吾人立身處世。貴能支配環境。勿爲環境所支配。曾滌生論風俗厚薄。繫乎一二人之所嚮。其言非他。務期以個人固有之操守。移易不良之風俗。勿爲不良之風俗移易個人固有之操守。此余所諄諄屬望於諸同志者也。凡往返酬酢之事。可免則免。賀喜弔喪。禮尙往來。固不必獨付厥如。然斷不可同於流俗。侈而無節。奢而越禮。諸同志久役軍旅。應能記憶前敵將士。今於冒死肉搏於鎗林彈雨之中。飢無食。寒無衣。困苦艱難。筆難盡述。而安坐後方者。竟豪奢驕侈。般樂無度。試一撫胸自問。能不爲之心悸乎。或謂晚近習向所趨。非張筵宴客。不能討論軍國大計。非賞音侑酒。不便交換彼此政見。吾人若不由與周旋。甚或發生隔閡。成大事者不拘小節。何苦如此拘執。不知此說爲害。實足以亡國滅種而有餘。應知我國政治腐敗。風尙惡劣之所以一至此甚者。其原因雖極複雜。而執政人員之因循苟且。萎靡齷齪。不肯克勤克儉。力振末俗。實爲其主因。諸同志負黨國重任。受人民厚託。正宜力自振拔。挽頹風。矯惡習。豈可與之同流合汚。隨世俗爲轉移乎。凡余所言。諸同志或早已見及。有則改之。無則加勉。均當自書一通。置諸案頭。每日諷誦。以資警惕。造次顚沛。守之勿失。庶幾其寡過矣。是所厚望。凡有此間到寧漢之人。均使之先看一遍爲要。祥眞。

孫軍向魯西發展

津訊云。孫軍集中濟寧後。前敵總指揮鄭俊彥日前遄返濟南。向孫傳芳請示機宜。聞孫氏調兵遣將。至爲忙碌。已令所部勁旅在魯西之金鄉鉅野鄆城等處佈置三道防線。其第十二師及第十五師均已開到鉅野附近。猛力向曹州方面進展。開金鄉邁西之八里坡一帶。孫軍第四師。已與馮軍接觸。方振武部在歸德力圖向前方抵抗。鹿鍾麟舊部亦開抵蘭封開封一帶。似孫軍與馮軍之大決戰。當不可免。孫傳芳定今日在濟南誓師。明日(三十日)即赴兗州。所部上官雲相軍亦將開赴金鄉充前鋒隊。目下戰地。側重曹州方面。孫傳芳赴前線督戰。對收復豫東。認爲頗有把握云。

廣告

上海青島行(滿船航路)
▲榊丸　四月四日
▲大連丸　四月二日
▲あからす丸
天津行
▲天津丸　四月五日
▲天潮丸　三月廿九日
▲濟通丸　四月一日
▲勝浦丸　四月四日
龍口行(往復共旅順不行)
▲龍平丸　四月五日
香港行
▲第一東洋丸　四月五日
▲英順丸　四月二日
電話(代表番號)四一八五番
監部通吾妻橋　㊁丸一商　電話五八八八番　四二六四　廈專荷客扱取店
大連汽船株式會社

吉林蛟河鎭分館啓事
啓者本報爲擴張報紙起見特聘王□□君爲本鎭經理兼訪員即日就職此佈
吉林分館主任秦顯山

安東分館啓事
啓者玆委張雲韶充六道溝分派處經理如有訂閱本報刊登廣告者請就近與該君接洽恐未週知特此聲明

通河縣本報分社遷移啓事
逕啓者本分社爲擴充營業發達消息起見於本月十三日已遷移北大街縣署門前至後凡關本分社事宜及訂報刊登廣告各項請臨新址接洽特此佈告
通河盛京時報分社經理梁煥章啓

奉天世界書局大廉價
陰歷閏二月初一起至三月念九日截止在此期內各種新書一律廉售并加贈實洋書券爲日無多購請從速
贈券辦法
購滿實洋五角　贈實洋書券五分
購滿實洋一元　贈實洋書券一角
購滿實洋五元　贈實洋書券一元
購滿實洋十元　贈實洋書券二元
多購多贈依此類推
廉價折扣符號
本書目因限于篇幅不能逐部標明廉價價目特于每部書名上置一符號以表明之
(●)凡書名上有此符號者概售「五」折
(✡)凡書名上有此符號者概售「六」折
(▲)凡書名上有此符號者概售「七」折
(■)凡書名上有此符號者概售「八」折
(○)凡書名上有此符號者概售「九」折
(◎)凡書名上有此符號者概售「實價」
外埠函購印有廉價書目函索即寄
寄費加一郵匯不通之處郵票可以代現

平定物價之先聲
久和隆綢緞莊於閏二月初五日起以最低售價大放盤八折三十天
(憑各界之眼光判別確知逈然不同)
近日錢法平穩。而市上各貨。仍未見便宜。各界爲日用之需求。致貴賤無從判別。困難異常。敝號有鑒於斯。特作一平定物價之先聲。將一切應時綢緞衣料。照杭來原價大放盤八折三十天。一律現大洋定價。奉票按市核算。本號應時令而爲營業革命。趁減價博得多賣光榮際此春光明媚。正各界添製新衣之好機會。務請各界士女。聯袂惠臨。
奉天城內軍署街
久和隆綢緞莊謹啓
中國電話二三〇九號

北京傳來好音
玆得北京通告。自本年四月份起。特獎由現洋八千元增至九千元。假此好音。不可不亟向會友諸君報告也。閱者如非會友。或者不得要領。請道其詳。蓋本會儲欵方法。除代儲戶保管原本外。每月在北京開獎一次。凡屬會友。均有得獎希望。獎金多少不等。大獎二千五百元。其次千餘元至百餘元不等。最小者得回當月所交儲欵。每十號有一號得獎。另有特獎一個。前幾月額定八千元。自四月起。增至九千元。日後會友愈多。則可增至萬元以達數萬元也。會友儲欵。共分五種。即每月三元六元九元十二元或十五元是也。儲欵雖以月計。但會友願併作三月一交半年一交或全年一交。無不可聽便。當交者期滿還本時所得紅利。較零交者爲多。現在生活日高。綢繆未雨。人所應有。而儲蓄方法。亦從心所欲。惟輕而易舉。能於不知不覺間積成鉅欵。且隨時均有得獎致富之望者。實爲本會之特色。凡中等社會之人。月有數元餘資。無獨自經營之實力。欲圖一蹴致富。萬不可能。往往留置手中。消耗於無益之地。若送存本會。則進可以致富。退可以保本。緩急可以相濟。其利益殆不可勝言也。備有詳章。函索即寄。
奉天大西門外電車道西
中法儲蓄會東三省總分會啓

十日開始對馮總攻 帥府已向前敵密諭
（卅一日發 北京專電）

據可靠消息對馮總攻擊准于十日開始帥府向前敵將領秘密豫告

關稅問題前途悲觀
（卅一日發 北京專電）

關稅統一問題除南北意見頗不一致外自主委員會內部亦不免積有暗潮加以奉派極力誅求軍費爲梁士詒等所不慊前途形勢頗爲悲觀

李陳調停寧鄂關係
（三十日發 漢口專電）

以調停寧鄂關係之任務特行來漢之李宗仁及陳銘樞已于昨晚離漢赴往長沙擬在該地會見白崇禧及程潛接洽一切旋由陸路前往廣東

德禁對華輸械詳訊
（卅一日發 伯林來電）

昨日德國國會討論外交事務預算案時外長史特孟氏關於對華政策曾提出一重要建議當案宣稱德政府目下之對華態度完全注重商業而中國之政局如何則持不干涉主義故政府急欲國會不解散之前通過禁止德商直接或間接運輸軍火赴華以証明對無論何國均極望和平按現在之德國法制政府無充足嚴禁戰用品運輸之權政府雖與漢堡運東商務協會及航業聯合公司已締結條約擔保監視軍火出口然因目下運軍火赴華史氏又另有秘密航線與方法設政府不得國會允許有特別法權則實不易辦理也

史氏又云列強果誠意謀中國和平禁運軍火前往中國之根本辦法即須成立一國際公約共同遵守如此德國極願協助進行或至必用時德國定當嚴守中立擔保德國此後斷無軍火赴華也外長繼之又謂英外交部於月之廿八日在下院之宣言內稱德國爲目下世界中供給中國軍火最多之國家一節實無絲毫根據之談此說德人斷難承認而其運往中國之戰用品均爲他國之物僅假道德國耳其中確無一爲德國所造政府之提案即要求國會允許特權禁止此項運輸也外長宣告彼日昨向外報記者之宣言力稱德國德國禁用軍火赴華外並國在會重述實誠意希望世界大規模裁減軍備並非其中含有他種作用或謀本國之軍火自由未云德之現在外交政策雖屢次失望然始終如一決不改變也云云

又電德國國會刻已將政府所提出禁止由德輸送軍火於中國之議案通過之矣云云

樊鍾秀之北附條件

津訊云。河南建國軍總司令樊鍾秀之代表。最近徑來津京與大元帥及張宗昌等。進行妥協之交涉。關於樊鍾秀與北軍妥協之條件。爲深贊成討馮。且希望速將馮氏撲滅。又國民軍葉琪部之欲侵入河南。樊亦擬決予阻止。故將來河南之統治權。須委諸樊之掌握云云等提議。目下雙方尚在商量中云。

粵軍隊清赤

廣州電。海陸豐赤匪竄擾紫金惠來。日有情報到省。但陳濟棠歐陽駒鄧世華蘇世安等軍。各因地盤目的已達。遂對清匪計畫。改爲敷衍從事。致東江農匪與瓊崖赤匪更相勾結。有將乘李濟琛陳銘樞未回。大舉襲取省垣之說。政治分會因各軍首領多不奉命特請黃紹雄於卅四日發電。請李濟琛速回粵主持。

墨西哥又發生謀叛

（墨西哥城廿九日來電）據報告云於星期三日在冠他扎圖省之發金山附近之案處兆由發生劇烈之血戰其結果計有暴徒五人內中有數士兩人及陸軍軍官兩人並有兵士四人被殺受傷者四十八被捕者四十七人此次戰事成認革命軍受根本之挫敗云冠他扎圖政府軍隊刻得獲馬一百八十匹槍十六枝該叛徒等計有三百人且曾以砲軍固守自衛云

李何就任

（南京三十一日專電）李濟琛奉命任爲國民革命軍參謀總長何應欽爲參謀次長均于昨日就任視事

對美寧案解決

（北京三十一日專電）美寧（南京事件）『交涉現已經美使與黃郛協定解決條件

菲島獨立案已提出 美人主張須於五年內可准獨立
（廿九日發 華盛頓來電）

爲選舉競爭堪省共和黨案議員及爾伯氏本日向下院提出菲律濱自主議案主張美人須於五年內全體撤出菲島但一般人未能重視此案因共和民主兩黨領袖均認美國佔領菲島實與菲人及美國權利果一旦美人撤出將妨害遠東列強軍事云

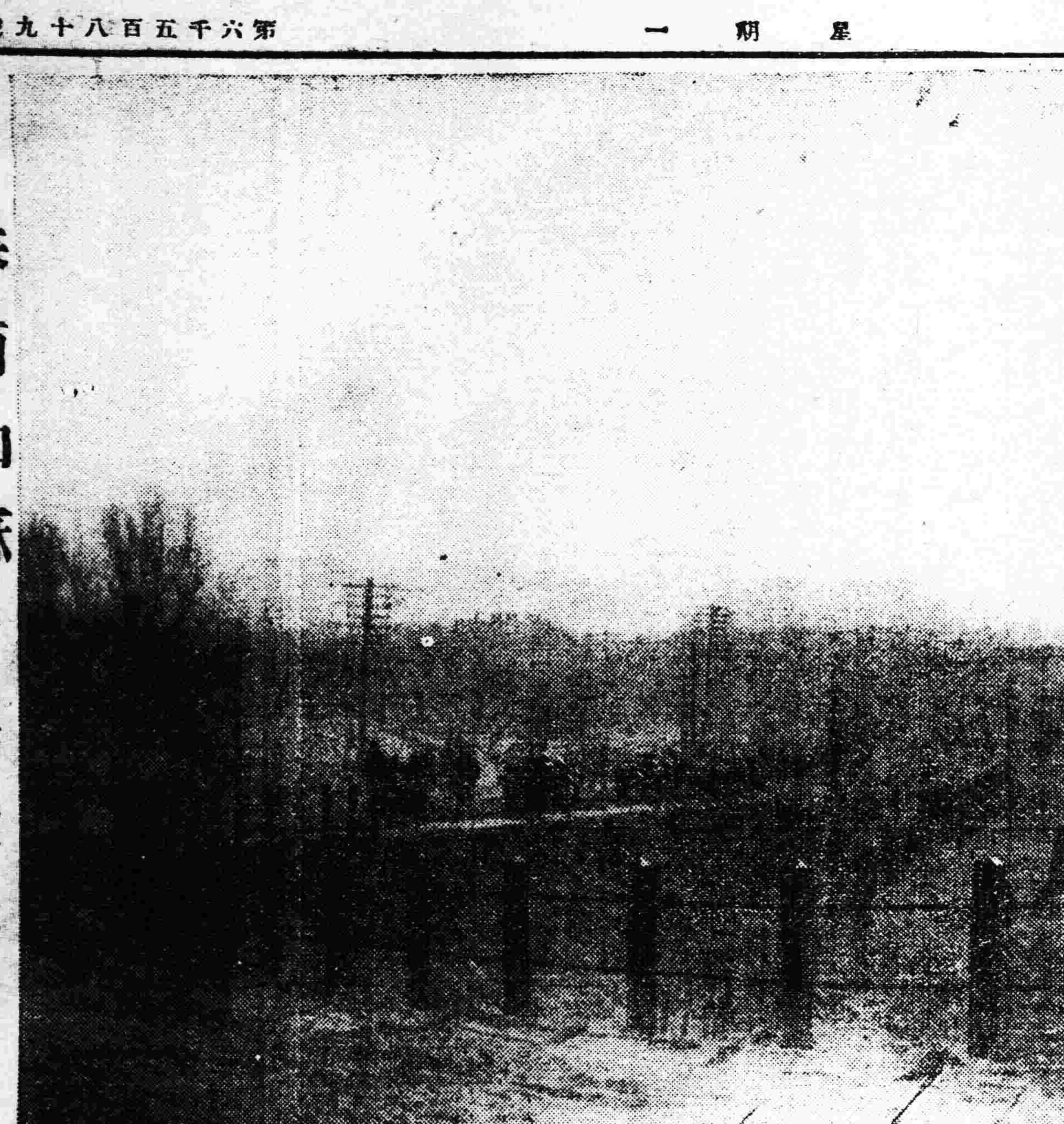

◆◆春雨如酥 在皇姑屯附近攝影

東三省新聞

○大元帥電召吳江督

總司令部接到北京大元帥電現有緊要軍事必須吳江督來京面商務轉飭江省令該督軍即日來京不得遲延省長已電告吳江督接電即行起程矣

○縣署令建築區所

瀋陽縣知事恩錫三查四鄉各區區官駐在之官署往往因陋就簡既不堅固又復不壯觀瞻殊屬非是現令各區一律修築區所需用之欵由四鄉民戶攤撥令村正副監督與修以資永久而重公務云

○輸送隊長之返京

陸軍三四方面軍特設患傷病者之運送隊聞該輸送隊長爲劉志啓於上月由京津輸送患者來奉刻已竣事月之一日東裝返京云

○高廠長調查返熱

熱河軍械廠長高清順以該廠成立後諸多因陋就簡特躬親來奉赴東三省兵工廠調查一切現已事竣返熱以便報告湯都統俾該廠得以改善云

○日警署豫防狂犬

附屬地奉天警務署爲豫防狂犬起見定於四月五日起在相當期間內全市施行驅除野犬飼犬之家均須爲犬製牌附以住所姓氏以及狂犬病豫防注射劑之証俾重衛生而便豫防狂犬云

○高審廳調查司法

高等審判廳廳長史延程爲慎重司法起見令委員王某赴各縣調查司法事宜王氏奉命遂于三十一日首途北上實行調查以憑改革云

○李處長過奉回任

四洮鐵路管理局總務處長李葆平前者因事晉京面問交通部索陳一切茲已公竣于三十一日回奉即乘南滿車北上回四平街本任云

○佟道尹又行進省

遼瀋道尹佟兆元前因劉省長由京回奉特行晉省未幾即行回營茲聞該道尹因地方政要事於卅一日又搭車來省面謁劉省長商陳一切云

○各縣紛解罰款訊

劉尚清省長前因省中需欵甚切曾通令各縣縣知事將烟賭罰欵一律解省茲者鐵嶺開原遼陽營口安東昌圖各縣知事均派員解欵晉省云

○趙廳長轉任消息

高等審判廳檢察廳長趙禘壽官奉有年辦理司法頗爲認眞現有轉任京師某要職消息特將檢察長缺呈請辭去如果照准遺席以地方廳檢察長升充云

○講武堂選留學生

大元帥因留東學生業已畢業回國各回原差現爲造就人材起見特行飭令講武堂由張厚琬教育長挑選學生李舉山等九名以便送往東洋留學云

○視察員回省報告

全省警務處長陳奉璋前爲慎重警政調查警甲防務起見曾派視察員吳某等前往各縣調查現已完竣故各視察員於卅一日回省報告云

○令徵求農業意見

實業廳頃令各縣公署略謂我國農業向守舊章遂致農業萎靡無發展查奉省各縣土地膏腴各種農業因土質關係各有所宜倘能改良農業必有成績可觀仰即徵求農業意見具報以憑採擇云

○兵工廠輸送巨炮

東三省兵工廠前經張軍團長押送所炮七尊赴邊修理以備軍用事經多日始將各炮修理妥協日前在炮台依次試驗完畢於本月一日派員輸送關裡云

○省公署委任諮議

劉尚清省長查有採木公司經理張之惠前充行政差使多年於行政之上素有經驗遂即委任該經理爲省公署政務諮議云

○電調江軍團來奉

總司令部以地面吃緊防務不可稍疏留守軍隊不敷分佈遂電商吳江督將江省二十九師一百零八團馬團長率全團軍隊來奉助防云

○委任第四校教習

省立第四小學校英文教員吳某因有他就稟請辭職遺席稟請教育廳廳長委任熟諳英文之李大成接充業已發給扎委到校上課云

○紡紗廠失火誌實

昨（卅一日）午後四時許北市場奉天紡紗廠突兆焚如水會畢集嗣經調查聞因廢花燃燒該部房蓋並無何等損失蓋該廠保有火險且全部房屋亦無甚損害是以仍無礙於工作云

▲黑龍江▼

○吳帥籌賑魯難民

黑龍江督辦吳興權原籍山東雖當現在戎馬倥傯之會仍不能忘情於故鄉近以連年戰禍水旱頻仍哀鴻遍野嗷嗷待哺妥集要人籌議募捐擬定成數購買紅糧五萬石合奉斗十萬石運交魯省分賑難民刻正在進行中云

▲安東▼

○轉瞬間任縣知事

教育公所前所長張朝鈞前經省署調充考查吏治委員旋即轉委省署科員茲聞政界確息張氏於上月被委莊河縣知事已預備前往蒞任矣

○籌濟局科長來安

省垣籌濟局業經開辦上峯以籌辦伊始責務繁重必遴選幹員充任要職始能勝任茲聞大連正東銀號經理劉炎生長於理財業經上峯委爲籌濟局科長劉氏因赴奉就差便道來安辦理瑣事於日昨晚車晉省到差云

▲西安▼

○羅科長查勘校址

西安縣境學士村趙家村兩村中間建築固定校舍一處以符前令而重教育該兩村校舍所佔地址前經趙家村村長副等勘定在劉姓地內而劉姓不欲在彼之地內建築嗣經學士村人士在趙姓地中覓妥校址而趙姓亦不欲在其地內建築兩村意見不合相持半載近經張理棠監督令第一科長羅子香前往該兩村確實查勘不論彼等意見如何祇要地點適中各村學生求學適宜即可諭定後等建築開辦科長於三十日偕教育所事務員趙子驊前往查勘以期校舍早日成立而免貽誤兩村學生之光陰云

▲山城子▼

○清鄉隊堪爲模範

本鎮於二十九日由通化開來清鄉隊一隊計一百餘名到店即自己做飯做菜除傢俱借用外毫無騷擾商店之處清鄉隊而能如此自尊自重洵堪爲全省模範矣

▲錦縣▼

○縣令各機關植樹

清明爲植樹節各機關均應照常植樹以重典禮縣知事齊國鎮現已令行警學區村從速購備樹苗以便屆期栽種事關林政不得延忽云

○鐵路段長會議訊

京奉鐵路警察總段長金恒九爲整頓警政起見於廿九日在溝帮子招集各段長會議畢歸來探詢所議要項如下一看護沿線橋梁以防發生危險二責夜出勤以防盜匪三實行教練整頓風紀

▲法庫▼

○醫藥會長已就任

本縣醫藥研究會前者改選會長曾誌報端茲於三月廿八日通函各機關宣告任職其文略云敝會前正副會長任期已滿照會章一律改選當於本年舊歷二月初一日公開選舉大會依法投票丹楓被選爲正會長友三被選爲副會長現已奉到委任諳領職事所有被選各情形除分行函知合行函致台端請煩查照云云

○平治校新添職員

本縣私立平治學校因職員不敷於用茲者新添二員總務課事務員呼沛周庶務課事務員方香五查呼係該校圖書館員方係大名道署科員當茲任務定能勝任愉快云

▲通化▼

○孟營長收匪再誌

清鄉補充團第二營營長孟昭儒過江點收降匪已誌前報茲得確訊大刀會會長孟廣濟率領會友二十餘人各帶快鎗全體投誠孟營長過江點驗畢僅留二人歸伍其餘皆令其歸里力田不得再有反仄所收餘枝每桿賞給奉大二百元併給予安民証據其所需飲食一切亦爲該營長墊付決不准騷擾民間所有投誠者得慶再生無不異常歡躍云

○批准師中補助費

客歲居住校舍損毀什物甚多當經于際棠校長造册赴縣補助現聞郭聘儒監督查覈無異准以一千八百八十七元四角作爲該校添置什物之補助費云

○商會長通知晉省

昨（二十七）准商會函開該會長晉省請欵惟恐多需時日所有會事不可無人擔任當經公舉公斷處長曲宗堯代理會長劉錫三代理副會長賈豐五田至賢馬馥亭王樹棠等襄辦臨時會事日行文件亦歸代理會長担任除報縣外並即通知云

○師中校請款修葺

師中校舍年久失修若不速爲補葺恐難耐久于際棠校長有鑒及此乃預算工料費約須三萬元上下聞已具文請縣查核但不知能否批准耳

▲張家灣▼

○招集警團開會議

德惠縣馬監督由吉返德擬於本月廿六日將各區警團官長招集到縣開全體會議所議事項列左（一）辦察晉重視職責（二）戶口應認眞調查（三）保委百家長重視其任務應籌給其費用（四）查禁外人入境（五）警察教練與加餉（六）取締不法僑民（七）查報邪教（八）查報難民處理方法（九）辦理軍用柴草（十）監修道路（十一）查拿嗎啡賭犯遊民及通匪人犯（十二）勸化非人（十三）禁止過重財禮（十四）排解爭端（十五）催交租稅（十六）歸並柳通小戶等事項云

▲虎林▼

○陳監督融洽民情

陳前監督到虎已一載有餘政治進行稍有眉目不意被上峯以廢弛職務撤差陳君因病未能離虎地方人民爲陳君交際融洽特備旗傘以送往略盡地方徵意云

○發賑糧救濟災民

虎林一區去秋被水災後當經四十二團路團長電告鎭道兩署轉呈軍政兩署報告災黎情形遂電獎路團長熱心公益並令携小米若干前往救濟該爲維持災民籌法所帶之糧盡交第一區位保董調查酌量分發嗣經陳前監督又分請軍政兩署具調查所屬一區災民爲數一千五百餘人各皆流離失所嗷嗷待哺仍請設法維持始蒙省憲照准兩次撥欵永洋一萬元昨由密山購小米二千八百五十布袋每袋哈洋二元二角五分昨經樂監督會同農商兩會長監視分會每名大人應領小米六十斤小孩每名四十三斤半男女老幼車拉人抗一時異常擁擠云

▲海倫▼

○田營長勦匪凱旋

本邑駐防騎兵卅八團第一營田營長日前奉命督率全營出發開赴東山裡一帶剿匪業誌前報茲據確訊現經大軍剿捕將該股匪擊散該營長在彼無長駐之必要故於日昨收隊凱旋回海倫原防云

○鄭局長佈告種樹

實業局長鄭文思以爲種樹造林與農業大有關係若不及早提倡將來林業不興原料缺乏農工商均受影響本局長有見及此特行告示商民務將門前院後荒山曠地實行栽植漑溉得當將來培養成材庶足人民需用況調和風氣溫暖氣候提防山崩抱止水患欲謀種種公安之利益舍造林種樹外別無他求今當春融之際東風解凍正好栽植樹木勿失時機也可

○縣公署諮議軍警

縣公署日昨通令所屬警察所及軍警稽查處略謂查各軍警官長於冬防期內服務勤慎地方治安賴以維持于該官長應感天職可告無罪現在天氣漸暖已無畏寒之虞仰各軍警長官轉飭所屬詳愼從公勿負職責以衛地面云

○奉省令限制離婚

縣公署頃奉高等審判廳通令略云查近年關于請求離婚案件日多總因潮流所致而無理之要求者亦屬不少殊爲慎重起見故本廳特通令各縣關於離婚案件無正確理由者不予受理以維人道云

○嚴禁擅離職守令

稅捐局頃奉財政所通令查各屬稅捐局長時有擅離職守者殊屬有違稅章故特通令此後各稅捐局長如因公外出或晉省時須先呈請到廳核准後方許離任否則查出嚴懲不貸云

雜報

△奉天▽

遊園示信 商埠遊藝園現在遊人較多該園爲昭示信用起見凡在園內遺失錢物者一經查獲即標示園門一洗從前戲園之陋習云

偷鍋被獲 大南關官燒鍋胡同楊某前在軍界充差因有鴉片癖被撤賦閑已久近來手中空乏烟癮難過遂赴東鄰吳姓家乘隙將其鐵鍋偷出行不數武被吳姓瞥見追報警察將楊某拿獲送廳罰辦云

要犯解城 城南保甲事務捕獲要犯朱某一名由腰中搜出手槍一支子彈三十餘粒並違禁物甚多訊問結果供認不諱因案關重要故於三十一日解首訊究云

砍傷櫃夥 大南關下頭路東同合泰織布工廠原係韓麟春所開日昨警察令其發街執事人以一時忙碌未能即時應命致觸巡警之怒進屋打罵執事人等言理論巡警更爲震怒回所招來長警六人將櫃夥打暈不堪並將櫃夥以刀砍傷四五人此時執事人電告韓軍長派人帶差弁四名乘汽車到櫃將在事巡警一概送廳過令嚴重懲辦云

毆傷客人 北市場第三永業市場三合順飯舖執事某時有欺騙食客人情事聞昨三十一日有客人王某者在該舖食飯畢不但不加招待且多算飯欵數元食客不允以致口角動武將客人頭部打傷鮮血淋漓双方抓赴警所經魏巡官竭力排解將受傷者送醫院治療云

△安東▽

船會風潮 本埠總船公會正會長何禮運任數次年日辦理會務有無善政無從探悉惟館袖公共團體雖免遺忌前歲經船戶一再呈控嗣即作罷現聞船戶有力者對於何某提出反抗業有裂痕聞此次首先發難者持有決心不遂到最後目的不止現在醞釀中行將實現云

公司火警 埠西六通溝井華公司新任經理市經接收清楚正在整理進行中詎日前（三十日）午前六時十五分工廠內突然起火焚燬火柴原料少許約値廿餘元初起時該公司工人用自用救火機將火撲滅稍一遲全延則部工廠恐難幸免惟起火原因不詳刻正在調查中云

△黑龍江▽

提升衛長 黑龍江軍務督辦公署衛士李文正久爲吳督所倚畀在去歲曾有升任衛士長之說嗣不知因何擱淺茲聞吳衛士長調任軍砲營長遺缺仍依前說委該氏升充該氏奉委後已任事矣日對於守衛職責頗爲謹愼云

經理辭職 本埠官商合辦之飛船公司原爲便利交通起見專航上江各縣該公司初成立時公推劉冠三爲經理嗣劉氏病故遺席虛懸上次股東會議公推郎子雲繼任郎氏堅辭不獲允爲負責辦理因爲另有優差辭職去志甚堅所遺經理須股東會表決另覓相當人物繼任云 （奕二）

△鳳城▽

改選會長 本埠商會會長任期已滿日昨招集各商號執事會員等假商會辦公室開會投票改選結果郵雲樓股東白玉衡得票最多前任副會長辦事認眞當選爲正會長副會長則爲北益增源執事韓紹文云

校長來城 城南乙區區立老爺廟學校校長劉撰乙二區湯什城學校校長邱雲章白廟子學校校長劉騰雲等因校事必須來城辦理遂於日昨先後到城下榻於文明書局一俟所事完竣即行返校云

委任校長 城東一區前大堡學校校長李韓臣辭職他就已詳報茲聞所遺校長一席已由教育委員所任喬孟復前往接充矣

△同賓▽

展大城基 本縣縣城東南西北各長約二里頗爲狹小向因交通不便商號星稀空地多有邇來交通逐漸發達商號住戶日多一日韓監督有見及此遂與紳商各界討議展城南西兩面因城外住戶稀少故不事外展北面展至北山根東西至老地方東劼同各計一里許以利商業而資防衛云

言之醜也 太平川住戶王某之妻年可花信偶患邪症譫語大神搬杆子時久搬不下來其夫恐妻疲乏放下秫杆稍行休息其妻不許已而謂少候一時王二姐夫來給我搬罷彼二姐夫方將動鼓其妻果大言大語不識果屬邪症歟抑想其二姐夫也

亡夫作祟 據稜稜人云來保衛一分隊長崔秀峯之長子年十二歲本年正月間病故其未婚妻范氏（閨閣娘婦）年十六歲立志不再改嫁實堪嘉許後患邪症先是其夫夜半來與之談話日早一日今竟白日來矣假令所言不虛是亦畸畸怪事

△阿城▽

誰之過歟 昨日郵政局開有喧嘩之聲觀者如堵該局員賈君恒怒目竪眉謂商人爾敢擾亂郵局公務等語據某商人云去年十二月幾由局寄至關內布包一個至今杳耗皆無至驗局相查數次云在途中丟失不了不用若急該商人領柜命三翻兩次委宜不得不然此次聞急因觸賈君之怒但郵員所司何事詎得因問詢而相詬詈耶

△張家灣▽

主任更換 德惠縣財務處主任曹冠三因事辭職遺缺委地方儲蓄會正經理楊子莊接充楊現已奉到委任惟尙未接交云

丟失馬匹 德惠四區管境住戶杜文波之侄於三月廿四日由家乘馬來灣宿於本街東頭文升東棧局是日晚間突來小偷將杜某所乘之馬竊去現杜某已派多人四處查找終無下落能否找回俟訪續誌

△農安縣▽

整頓警察 農安警察所長鄒文福蒞任以來對於警政力加整頓如防匪遇害戶口編訂十家連坐疏通溝渠平治街道等事並爲考查職員之勤惰特設巡邏簿數十處分所長巡官巡長按時到該所長亦不時抽查分別勤惰而定賞罰云

醫生腐敗 城鄉各醫生雖迭經考試然仍有濫竽者及考未及格仍在營業者比比皆是查彼輩不但違章營業竟視人命如兒戲殺人甚於洪水猛獸矧警察負有保全人民生命財產之責故對於醫生宜按時嚴加考試詳加甄別醫理精通藥性熟練者即發給許可證准其營業否則認眞取締勒令改業免致悞人惟望警察當局嚴厲行之庶足以保民命焉

△珠河▽

被匪斃命 北台子有富戶車夜卿者係第一區甲長其家人被匪斃命因該戶住城東北角人烟稀少日昨午後五時陡有匪人五名手持手槍擁進宅內將其長子年逾而立以繩綁縛綁過其隨行而其長子絕對違抗不肯隨行致使匪人怒氣勃發以槍將其長子斃命其母向前保護其子亦隨之斃命又携去快槍二顆立即潛逃經車某報告警甲從後追趕不知能否捕獲待訪再誌

土地日闢 本邑昔時爲荒場毫不注意近幾年來農民來珠開墾者陸續不絕昔所謂荒場者今已變爲膏沃之區是以民業殷盛商業發達將來人民之生計稅之增加有厚望焉

△五常縣▽

又獲賭犯 五常南門外花頭鄭莫子賴官家勢力成年累月設賭月前被一區巡官王育仁拿獲送縣分文未罰立即釋放該鄭某回家貪心不死招集賭徒又設牌局經警察所守衛隊金文會聞知於二十三日晚親身帶警數名至該處捉獲牌局一場計賭犯五名一併帶所懲辦云

冠蓋往來

▲張王林（北京司法部秘書）一日早去北京
▲松井七夫（北京大元帥府日本軍事顧問）卅一日去北京
▲俵我誠也（上將軍公署日本軍事顧問）卅一日去北京
▲張子春（北京大元帥府顧問）一日早去北京
▲趙全麟（中東鐵路護路總司令部參謀長）卅一日晚由京來奉
▲魯景文（三四軍後防軍醫院院長）卅一日晚由京來奉

兒童文藝

勤學說

勤也者。吾人立身之本。成事之母也。宇宙之間。無論何事。皆宜以勤爲先。工勤則製造精。商勤則貿易盛。農勤則收穫豐。至於求學。何獨不然。夫學者細微精曲。深遠博奧。望之而無律。究之而無底。雖日日勤讀。猶恐不足。況不勤乎。且讀書之人。名垂千古。留芳百世。載之簡策。聲聞中外。而爲萬世之師表。此非由勤學而來乎。不然。豈能如是乎。由此觀之。求學能勤則無往而不濟焉。

營口扶輪高小第一學期孫廷貴

改過說

生天地間而爲人。孰能無過。過而不改。是謂過矣。夫聞過知改。不欲隱匿。此君子之行爲。小人之所不取也。知其有過。不知悛改。此小人之行爲。君子之所不取也。昔顏子不貳過。子路聞過則喜。古之聖賢。有過恐不知。知之則必速改。吾儕求學時代。知己有過。安可不改乎。

營口扶輪高小第一學期楊孝先

說級訓勤恒

勤美德也。勤而行於求學之間。美之美者也。邵子之所謂一生之計在於勤者。蓋深含凡事不勤不能有所成就之意也。雖然。勤於今日。不勤於明日。勤於一時。不勤於永久。亦不能有所成就我級級訓既曰勤。而又曰恒。其在斯乎。其在斯乎。夫農勤則收穫豐。工勤則製造精。商勤則貿易盛。然不持之以恒。行之以恒。祇曇花一現。朝露一晨。夫何功成之有哉。況宇宙萬象。智識無涯。畢生平之精力以研究之。亦不過滄海一粟焉耳。由是觀之。苟不行之以勤。持之以恒。而欲博聞智識。精通學問。不亦戛戛乎其難哉。勤恒並行。良有以也。

營口扶輪高小第一學期趙樹權

神皋雜俎

歡迎投稿

小說

柳枝　(四十九)　(小天)

司務長聽了。微微的笑着說道。天民。這位趙先生比黃蓮還苦麼。眞葛聽了也笑着說道。實是比黃蓮還苦。司務長道。他是什麼階級。是團長。是營長。眞葛道。你全猜錯了。司務長道。你地那兒遇得的。眞葛道。不瞞老兄。就是在營部號房裡遇得的。你看得營部傳達室裡有一個圓臉高胴的少年沒有。司務長道。前天我和連長來看營房時候却看得了。他說他在此看守營房有兩年多了。他手拿一個小洋瓷茶壺。一味喝茶。重重的眉毛。很胖的身子。他還苦麼。眞葛道。你更猜錯了。老兄。你不管說過第六鎭統制吳祿貞在石家庄被刺是爲國而死麼。這位趙德明的伯叔父兄都是爲國而死。只剩他一個人了。還不苦麼。中日戰時。他的伯父在北洋水師揚威號巡洋艦裡管放砲。船被撞破沉沒。他也死在水裡。他的父親在馬玉崑提督部下當差在九連城陣亡而死。他的叔父和他的堂兄德三都是陸軍小學畢業。他的叔父在陸軍混成第二協藍天蔚部下當差。宣統三年奉天兵變死在北關。首級曾懸在城門上好多日子。他的堂兄跟着熊成基想謀炸貝勒載濤。在哈爾濱被捕死在吉林。他的胞兄名叫德元。說是在你們第六鎭第十一協裏當差。辛亥那年打革軍死在仙子山下。那麼你們第六鎭裡却有這個趙德元沒有。司務長說道。我是給第六鎭張世膺參謀當隨從兵。協理標裡的人。若不是有名的。我可不能認識。趙德元是誰。我不曉得。但是我可知道辛亥那年陸防奉天北大營的藍天蔚。他卻時常派一個趙營長代表他來到南苑求見吳祿貞。聽說他和瀋陽吉林的革命黨都很接近。吳祿貞也十分的恭敬他。後來說死在奉天城裡。那時我不甚留心。可不知道是這位趙德明的叔父不是。眞葛道。大概就是他罷。司務長道。那麼趙德明怎到這裡來了。眞葛道。他的胞兄死後。第十一協便改編爲第十一旅。李純到南京。他因爲認識他的亡兄友人。也隨着到南京當差。後來不願意在南京。便託人介紹。到這裡看守營房。或者因他誠實又對這南關營房熟悉。所以不管那個軍隊調來都不換他。這人英年俊爽。對於國事軍情。全了然胸中。議論風生。絕對未染大兵惡習。這種慷慨悲歌的樣子。致我實在佩服。古稱燕趙多慷慨悲歌之士。我從入關當差以來。這些年還沒有看着幾個。北洋陸軍可以說完全是以直隸山東兩省的將士兵卒爲本。論理直隸爲古代燕趙之地。也該出幾位慷慨悲歌的愛國偉人。但是宣統以前中日之戰和八國聯軍。天津之役的。陣亡軍人愛國志士。全都不算。如今民國時代直隸這塊土上所誕生的軍人。不管是馮國璋。曹錕。王士珍。李純。田中玉。陳光遠。齊燮元。他是都沒有可以稱爲慷慨悲歌的地方。大城縣人張紹曾算是有一點膽子。敢說自己的主張。其餘的大概更怕是趕不上現在興師豪詠的山東人吳佩孚了。(未完)

筎之共鳴　(亦棠)

古今樂器多矣。世界人類廣矣。吾能寄情於吾筎。吾筎能托魄於吾心。筎亦夙有宿緣。絕非偶然者矣!和靖愛梅鶴。羲之獨愛鵝。今吾又鍾愛吾筎。非敢自擬。過高。緣有慨不慨耳。遇有幸不幸焉!心之所好。情之所寄。絕非好高務遠。東施效顰。心之愛。情之寄。筎之敬吾。昔之憐筎。吾非吾筎。雖以喻吾。筎非過吾。雖以自存。是以相互以生。相依爲命。筎之所以敬吾。吾之所以憐筎。是情感乎裡。昔發於外。而不能自已者矣。豈嬌尤造作之報所可能者哉?

且吾之憐筎。以其體之偉。氣之廣。吾之壯。筎之直。筎之戀吾。蔵以吾命之蹇。運之窮。心之灰。意之厭。與夫半生潦倒。迄無所成。聊假人所。不容不敬不愛不戀之筎。以爲有所寄托。有所宣洩。有所表現。有所推敲。率爾鳴之惜之愛之護之。於此不聞不問之鄉。無名無利之場。摻此『可以談棊棋閣金經』評詞賦增遊興之筎。世之人。將必謂。我狂。筎乎!吾果狂乎?噫!世人無我。我無世人!筎乎!作吾浮生足矣。奚必其他?

昨夜爐火熊熊。陰風吼吼。吾鳴吾筎其樂何如?迨至人靜更闌。雞鳴犬吠。吾與吾筎始各就寢。吾筎哀有未盡。音繞於樑。吾亦心有餘悲。其苦難述。惟與吾筎遙對泣焉爾。奚顧人之慨不慨。鄰之寧不寧耶?吾筎之遭遇如此。吾之環境如斯。誰復相憐?誰復相顧?浪漫爲心。飄泊爲性。潦倒餘生。誰復相識?吾心以慰筎。亦相安爲同情而悲。其價至貴。弔同調而涕。其値至昂。惜吾心無所不適。吾筎亦無時不鳴。也!此共鳴也。吾筎之共鳴也。奚必一鳴再鳴爲哉。

『贅言』心秋鳴筎。吾亦鳴之。筎代。筎。鳴。其能鳴。各有不同。而必日共鳴者。實共鳴耳。世之學者勿再鳴此。味有雖管。心有雖慰!切勿如此。探討也春風艷麗無以爲懷聊鳴吾筎。以舒吾氣。吾筎之所以共鳴也。

一七三〇二六。錦站郵局

筆記

▲文藝叢考再編　(陶明濬)

宗經

災祥之事。歷代常有。幾於史不絕書。或有驗。或無驗。要在天道以之警於人。不可不信。不可不戒。也。而世俗之人。奸佞惡直。對於人事如此。已有取亡之道。對於天道神明。亦用此心。不幾於褻瀆乎。春秋之筆。所以非凡可及者。以其持議之正。存識之遠也。夫芝草甘露。醴泉神雀種種。可以爲世人悅豫欣喜之事。二百四十二年之間。豈竟無一二端。何以夫子屏而不書。蓋春秋所以垂誡。見天道之可畏。非以導諛。若人世之邪佞也。後世帝王受命。恐人之不從。世之不信。也。乃造爲圖讖符命祥瑞之事。以妄致之。愚者見之而迎駭。智者聞之而竊笑。史官又非常勢利。以成敗論之。初不辨其眞與僞也。人但知王莽之符命。全爲僞造。眞宗之天書。出於僞託。而漢高之五色雲。起。成龍虎形者。又果誰見之也。焉知不因漢高帝業之已成。從而附會之乎。於其敗者則不信之。於中主之事。則必致其疑。又何其明也。於開創英略之主。則深信而不復辨眞僞。此亦知二五而不知一十者也。簡狄之生契也。夢吞燕卵。而桓玄之母生玄。亦吞大星。後人以桓玄之篡。事又不成。乃疑吞星之事爲不實。曰星火爍金。豈可入腹。此亦無意味之辨也。此不詭奇異以志其不凡而已。又何必計較其可吞與否。以別其人之賢愚。事之成敗也。即使星火果吞。其事非誣。玄之悖逆。即可恕乎。玄之事業。即可必其成乎。恐亦必無之理也。以今日論之。不特吞星之事可以証其謬妄。即吞燕卵之事。亦同一無味。且所生子之聖狂。豈在乎此。矯誣之風。不正其本。而但以成敗論眞僞。賢愚僞是非。則作僞之人。反振振有詞矣。春秋之書災異。非必其事事有証。人人可驗也。要其據事直書。以示上天之垂戒。非出於僞造。以之悅人。或以之駭世也。惟其用心有如此之公。故可以証萬世之信。非迷信者可以藉口也。

談叢

▲劉若蘭　(白雲廬主)

宇宙事本由人造。乃情景離奇。有出于人造外者。推其理莫由解。溯其源轉益深。蓋所謂天道無親。常與善人者。無往而不証實此公例也。清季黑龍江省呼倫縣。有劉若蘭者。少失怙。父業獸醫。僅資糊口。女雖蓬布蔴裙。自然嫻媚。初開紅杏。未綻夭桃。未足方其萬一也。性剛烈。言行不苟。時里中有豪民劉鼎者。素艷女色。每思攫之。有爲謀者曰。蘭父獸醫也。曷擇廐中病馬。僞稱騏驥。招張先醫以藥而後鴆之。責以償馬。否則以女自贖。張家貧。又無期功親。誰其助之。果若此。若蘭雖堅貞。不難致也。劉然之。翌日。折簡邀張。辭意恭婉。張欲行。女諫曰。劉家非良善長者。豪橫名一時。今卑詞相邀。其中必有詐也。願大人勿往。致墮其陷阱中。張笑曰。彼以良馬偶瘏。恐不去而傷其馬。俛首相招。理當然也。女兒家不解外事。動則畏首畏尾。終似此局促態。將何以謀生活計耶。竟襆被行。距劉家里許。劉已與紀綱二三人。鵠立道左。寒溫至再。詞意恭色愈下也。及抵家則山珍海錯。排列已備。座中有客四五人。正虛席以待。張謙遜就座。心甚德之。宴罷。出良材獸馬。告以翌日瘳。欲歸。劉把臂挽留。辭意誠懇。張堅辭不獲。遂止宿焉。次晨馬竟斃。劉盛怒呼張至諸客前。而責之曰。予以誠意待君。良馬瘏君。素無宿仇。何竟殺吾馬耶。張心知中計。默無一答。諸客皆交口相責。勒令賠償。並以三千金定價。限三日期。逾期輒以是項金爲聘女費也。張簽字而還。嗒然自失。及至家。向隅獨坐。噤不作聲。女問之。張備述所遭。並命女移居姑母王姓家。藉以避禍。女泣曰。父罹此禍。實因女也。今女行而嫁禍於父。心何忍焉。張亦泣。顧終無長策。逾日。遂摒擋遣女行。女深閨獨處。久未行路。途一步。纖纖細弱。步履維艱。及抵王家。隔窗見一僧。方與姑偎傍坐。噥噥瑣語。殊爲不堪。自度止此。亦非久計。遂更如姨母潘氏家。長途奔波。足疲體憊。方得住所。略事稍安。方劉三日之期滿也。日方夕。劉即率健僕若干人。舁綵花轎。逕而至。覓女不得。因希張出毆之。鞭笞並舉。血肉淋漓。幾次就昏。則噴以清水。劉年邁。又不堪刑虐。因以女赴姑家告之。衆遂鬨然而去。往娶王家。先是其姑之結縭歸王也。甫匝月而夫捐館。張春心未死。就與鄰僧智一通。初尙隱匿。久竟雙宿雙飛。略不避忌。是夕方擁香衾。酣鶴濤。互相偎抱。蘭麝薰心。忽剝啄之聲甚亟。不待啓扉。竟突然毀門而進。僧駭極。赤身起。時嚴冬凜冽。戰慄不堪。遂擁王氏被踞門後。未幾內門又闢。衆喧嚷而入。嘷呼速以張若蘭出。否則逢汝。王方云不知。衆已燃火自覓。睹門後有擁紅衾而匿者在。以爲眞女也

(未完)

命理新詮

▲逡批莊王府胡同李德臣君　(私芷)

乾命二十歲宣統元年九月初一日子時生人。大運逆行二歲餘二十天。逢辛丙年九月二十一日交換。

劫才	己酉	傷官	初三 癸酉　四十三 己巳
偏官	甲戌	比肩 正印 文庫	十三 壬申　五十三 戊辰
日元	戊申	食神 福星 文昌	廿三 辛未　六十三 丁卯
比肩	戊午	正印	卅三 庚午
胎元	乙丑	貴人	立命 丑宮 貴人

大造戊土坐申。自帶食神文昌福星。已作吉占。生于戌月。寒露後丁火旺令。九夏同功。得午時。見比肩。禀賦健强。而近旺。偏官劫才作合。實化爲土。傷官暗藏正印。申中暗帶正偏二才。六行俱全。胎元命宮皆逢貴人。而尤以文昌爲師保之資。福星爲引薦之宿。胎元命宮皆爲貴人。當以拱貴格論。與沈鍊侍郎之造多同。武造文興。功名振赫。但丑未戌三刑。貴人太多。必因大貴人而立功名也。所以內秀外剛。喜動惡靜。嘗同德而壽命不齊。兄弟齊名而强弱有判。妻賢子貴。壽算長。惟是地支錯雜。好勇多勞耳。大運現行申。正好時光也。財喜並至。辛未十年如火如荼。權威並集。庚午十年少遜。略宜謹愼。己巳五年險難。巳五年大吉。戊五年有疾。辰五年破火動金暗沖羊刃。不吉。防六十一己酉年。善修之。下運方吉。

藝談

▲學書隨筆　(儒丐)

十二

宋人臺帖爲一時代之風尙。無論官私。莫不以臺帖相誇。觀偶得異跡。而贋品實居八九。淳化閣帖。爲王著任意裁取。多不足據。古人論之已詳。然晉人遺範。頗賴此以傳。特幾經鉤摹。形質雖存。精神早泯。證以今日新出六朝碑誌。益見閣帖之不足信。然閣帖中字。筆畫雖非。而結構殊佳。若以寫碑之筆。着力以寫閣帖。或能得其眞意。亦未可知。若依閣帖之筆畫。原樣摹寫。筆畫之嫩。固無論矣。即十分形似。亦大有類於木刻印板。古人之書。必不爾也。試觀六朝碑誌。墨色之濃淡。筆路之榮枯。皆能辨之。則晉人書札。不能筆畫蘸墨。前後一律。可以想見也。

別錄

▲教會學校之今後問題　(迺煌)

一。應除消聖經課程。我之所以要除消聖經課程的理由。M。教會學校一方面在唱着信教自由。一方面又將聖經插入正科。學生如不上這堂。就算違犯校規。處記罰過。這種事情。豈不是矛盾之極嗎?R。現在外國人。都說中國青年道德墮落。因爲不忍坐視。所以纔辦教會學校。將聖經列入正科。使學生們能多得些道德。我老實說吧。他們外國人道德。果比中國人高尙麼?空前未有之大慘殺。不是發生於中國。却是發生於號稱道德高尙文明之邦的歐西!什麼租借地啦。領事裁判權啦。一切不平等條約。却都是中國人所享的。中國人處處以謙讓爲主。而他們竟得寸進寸。得尺進尺。毫無顧忌。甚或至借着傳道爲名。實施其帝國主義的政策。不客氣的說罷。現在洋牧師們到中國來。也無非是要吸些新鮮空氣。享受些人間幸福而已。又談什麼道德不道德!○○教會學校每星期大概都有二小時聖經。如將此二小時改添些別的科學。使學生得些實用的學問。豈不好麼?至於有學生欲考察聖經。研究道德。不妨利用星期日中的一二小時。集合討論。既不與自己的信論相矛盾。又不就誤青年實貴的光陰。豈不有一舉兩得之妙。

二。教會學校無良好教師。由本校中學畢業。即教本校初等高等。而且校長又是外國人。如聘請教師時。即憑數個傳教師的介紹。就算妥事。因爲沒有好教師。所以課程也十分不完備。

三。教會學校的學生。近來也壞了。例如某地教會學校的學生。竟發生了廷巹子的事情。而且這裡還有一件趣事。就是該校校長明知此事。乃因學生少的緣故。如將他們開除。校中又少了數個學生。倒不如多勸他們幾次。或許還有悔罪改過之望。這種委曲求全的法子。實使學校受重大的損失。望該校校長有所鑒及之。

教會學校現在還有一重要的問題。就是立案問題。我却不贊成立案。因爲一立案。處處得受着軍閥的限制。處處不得自由。所以在現在的時代。仍以不立案爲妙。

教會學校今後如不思振興教育造就有用人才則已。倘如專心的要想振興造就。那末非由內部重新的整頓一下子不可。現在國內時局不定。官校處處受軍閥的摧殘壓迫。學子漸有傾入教會學校之勢。因看教會學校不成個樣子。便灰心喪氣了!教會學校在此時期。如仍守着舊例。不知改革。機會一過。可就再無重興的希望了。(完)

文苑

▲和孟伯蓀春日書懷原韻　(郭聘儒)

蓐食驚花又一春。江南江北困風塵。家無田宅雖偕隱。腹有詩書不濟貧。試看崎嶇山下路。往來多少亂離人。當年都道爲官好。即至爲官便累身。

▲戊辰春日枕上口占和原韻　(前人)

偏是亂離中。終夜不成眠。聞道犬吠聲。魂魄俱驚碎。

鐸聲

鐸聲　(明新)

聚歛財貨。咋吸民膏。軍閥的特能。
餓殍載道。兵燹戰禍。小民的困難。
依紅偎翠。擁妻握妾。闊老的艷福。
携老扶幼。嗷嗷待哺。難民的流離。
噴雲吐霧。玩槍舞箭。黑籍的公務。
露晨晨風。碌碌不息。勞働的奔波。
宿妓冶游。麻雀竹戰。紈袴的賞心。
青燈十載。黃卷三更。士子的辛苦。

萃華新金店總號遷移開幕廣告

原在鋼行　開設迄今　新遷地點　四平街中　本店壁鑿　邀邇馳聞
局克臻此　金赤銀紋　嵌製精巧　適象軼羣　博古時新　式類萬分
珠翠鑽石　寶氣氤氳　賞心悅目　周鼎秦罇　營業誠實　不務虛云
三月念六　開幕良辰　希望惠顧　台駕光臨　價値公道　竭誠歡迎
擇吉陽歷三月廿六日夏歷閏二月初五日開幕

奉天萃華新謹啓　中國電話 六百二十三號 一百七十二號　日長電話 五百〇五番 一千七百六番

賓縣分館啓事

賓縣本報分館前用之報差朱實庫朱富先後斥革伊等在外倘或別有事端致爲分館概不負責特此聲明通知俾免日後糾葛

溝幫子分館啓事

本報自開辦以來倍受各界歡迎現經竭力擴充刻又在閭陽驛鎭設立本報代派處一所以系閭戶周折業委邸萃峯爲該處經理仰閱報諸君或有刊登廣告事宜請就近向邸君接洽可也　溝幫子分館經理王錫忱孔子和謹啓

聲明失照作廢

奉天懷德縣張藹橋西安縣朱文海向於民二冬間價買樺川縣統糧樓荒各二方計一百八十晌藹橋之照爲二千零八十一號文海之照爲二千零八十三號此二照因不愼一處遺失無論何人拾得概作無效特此登報聲明

王堂長之名譽恢復

同善堂王前堂長於去年交代之際被誣各節現經李市長查明眞相並無何等情弊業經據實呈明大元帥刻蒙大元帥批准了案惟郭科長辦事因循將郭之北市傷小樓一座地皮一段開爲官有以了前案深恐世人不知特此登報代爲聲明諸希亮察是幸

袁俊峯拜啓

聞

宜男德溥之元配劉夫人悼於中華民國十六年十月十八日即夏歷丁卯九月二十三日巳時疾終濰寓內寢距生於前清光緒戊寅年十月初一日巳時享年五十歲在美聞耗即電命長男祖壽親視含殮遵禮成服奉柩暫寄小東邊門外珠林寺容俟卜期回籍安葬恕報不週謹此訃聞
擇於民國十七年四月十六日即夏歷閏二月二十六日　領帖
杖期生　張宣拉　頓首
生　哀子　祖壽　泣血稽顙
朝服姪　世汾 淹　泣稽首
功服夫弟　銘 旆 篋　拭淚頓首
功服姪　世澤 凌　拭淚頓首
幕設奉天小東邊門外珠林寺
通信處　奉天大東區興和街本寓北京東單二條直豢電政監督署

馮氏斷癮救苦金丹

商部註冊　靈芝商標　天津

▲直隸省長面諭嘉獎　▲山西省署核准備案　▲天津警廳化驗註冊
▲太原警處出示保護　▲漢口警處核准立案　▲上海商會給證獎勵
▲津埠官紳允予提倡　▲駐津領事均極贊揚　▲各拒毒會試用有效
▲風行海內六十一年(本堂自清同治七年設立)

此丹專戒嗎啡海洛英等毒及鴉片煙癮輕者(一丸分次用)重者(三丸分兩星期用)均能斷癮除根不吐不瀉痛苦毫無且飲食驟增精神煥發已呈奉△警廳化驗註冊復經△天津烟台濟南鹽山河間寧津完縣濮陽黃縣沙河安國昌黎唐縣宣化遵化故城阜平汝南唐山成安定縣樂亭內黃安邱鉅野威縣南宮容城寗晋西古城甫寧邯鄲淮安中村集鄲城沙溪渾源石門灣凌源無錫寗國宜川昌邑濮縣周村等四十八處拒毒會試用成效卓著戒除者已指不勝數收到各處謝函証明書▲前曾逐日在天津各報披露每付僅收回藥本現大洋一元▲本堂爲輔助拒毒起見如蒙各省縣鎭拒毒會函購者價目尤格外克己▲以盡濟世之心外埠函購加郵費七分▲不通匯兌處藥資及郵費可用　郵票一百十二分替　代價▲本堂出售此丹已歷六十一年非似市上藉廣告售假藥騙錢欺人者所媲倫比是以本堂備有(影印之功效證明錄)如將此廣告剪下附郵票二分寄至本堂即奉上一份天津西馬路宣講所前九十四號峻芝堂馮家藥店謹啓

奉天經理處震泰報局

本店 京城
支店 內地 東京、大阪、神戶
朝鮮 釜山、大邱、平壤、鎮南浦、元山、群山、木浦、清津、會寧
滿州 大連、旅順、營口、遼陽、奉天、奉天新市街、鐵嶺、開原、長春、安東、龍井村、哈爾濱、傅家甸、
支那 上海、青島、天津、
露國 浦潮斯德、
紐育、倫敦、巴里、其他內外要埠爲替取引均皆辦理

朝鮮銀行

大

此爲下奶藥 名曰大清乳 婦服兩瓶後 母子不愁乳
奉天永年西藥房發行 各埠均有經售 每瓶現洋一元

頭取 安田善四郎

正隆銀行

奉天支店浪速通
(電話四五五五、一六〇五、六〇八〇)
小西關派出所小西關朝鮮銀行西
電話日五二番 華電話七二號

資本金壹千萬圓

營業科目
一、海陸運送及運送辦理營業
二、倉庫營業
三、代辦及保證行爲
四、包辦勞力
五、委託購買業
六、直接或間接運送關於資金之供給
七、關聯前各項一切之業務

國際運輸株式會社

專務取締役 黑田誠
本社 大連市山縣通二二一番地
信略略號ダイレンマルン、電話代表番號三一五一番
振替貯金口座大連七八番、郵便私書函大連局七三番

支店出張所
大連、營口、奉天、安東、沙河鎮、鐵嶺、開原、四平街、鄭家屯、洮南、通遼、長春、吉林、哈爾濱、下九台、松花江、泰來、伯都納、榆樹、雙城堡、傅家甸、安達站、滿溝、昂昂溪、一面坡、局子街、天津、青島、上海、浦潮、釜山、草梁、大邱、仁川、京城、平壤、新義州、元山、葛麻、興成、清津、會寧、上三峯、潼關鎮、雄基、臺北、基隆、高雄、東京、神戶

臺灣 瓜哇

酒精

在庫品豐富不拘多少如承賜顧竭誠歡迎
大連市山縣通百三十五番地
株式會社 濱崎商店
電話 五五一八番 七二七六番 七九三七番

製品
鐵道車輛。鐵道路線附屬品及信號裝置。鐵橋鐵桁。鐵骨家屋。豆油容器。暖爐類
本店 大連市沙河口臺山町
電話代表共通番號九一五一番 夜間及長距離九一五三番

株式會社 大連機械製作所

支店並分工場 奉天西塔大街三丁目 (電話二〇三番)

要目
汽罐。汽機烟突。各種機械類設計製造据付
鑄鐵管。鑄鋼。鑄鐵並眞鍮鑄物。酸水素瓦斯

招聘支部經理

啓者本公司擬招聘支部經理數人專担任外方營業事宜其範圍如左
一機器五金 二疋頭呢絨布疋 三雜貨 紙張 菸酒 電料 煖汽 建築材料 衛生器用 儀器等等
報酬優厚手續簡單凡交際寬廣對于某種營業確有推銷能力者均可任擇一項前來本公司接洽大好機會切莫交臂失之

招聘外埠代理

(汽車零件及皮帶)

啓者本公司擬在各大外埠招請代理專推銷汽車零件及膠皮帶等凡南北滿汽車營業發達之處有欲代理者可逕與本公司接洽可也

奉天南市場 多小公司 營業部啓
電話 營業部 二二二五 入口部 一八六三號

丙寅海外貿易公司廣告

本公司專作出入口營業開辦以來貨眞價實交貨迅速屢承各界歡迎茲將營業科目分列於左
一承辦機車客車貨車鋼軌暨鐵路應用各種機械
一承辦電燈廠各種機械代計畫建設工程
一承辦礦山各種機械各式鐵板鋼筋
一承辦五金電料銅絲鐵絲
一代辦產業買賣事宜
一代辦各項水火保險事宜
一新到美國頭二等松木地板方木
一新到德國三磅半五磅灰洋毯
一新到燈泡燈傘開關坐燈掛燈
一存大宗元鐵粗細手銼小五金毛呢雜貨
一存大宗狐皮貉皮狗皮等貨

各國總代理

美國木業公司
美國新大陸火險公司
英國亞細亞火油公司
東京電氣株式會社
英國克勒達鋼廠

電話 經理室二一一九 庶務股一八〇五
油部 中一〇六四 日一四八〇號
電報掛號 英文PINYINCO.MUKDEN 中文〇〇一四
本公司奉天小西關電車路
分公司吉林省城後魚行

奉天浪速通三層大樓
合名會社 藤田洋行
歐美新式各樣
客座汽車、載重汽車

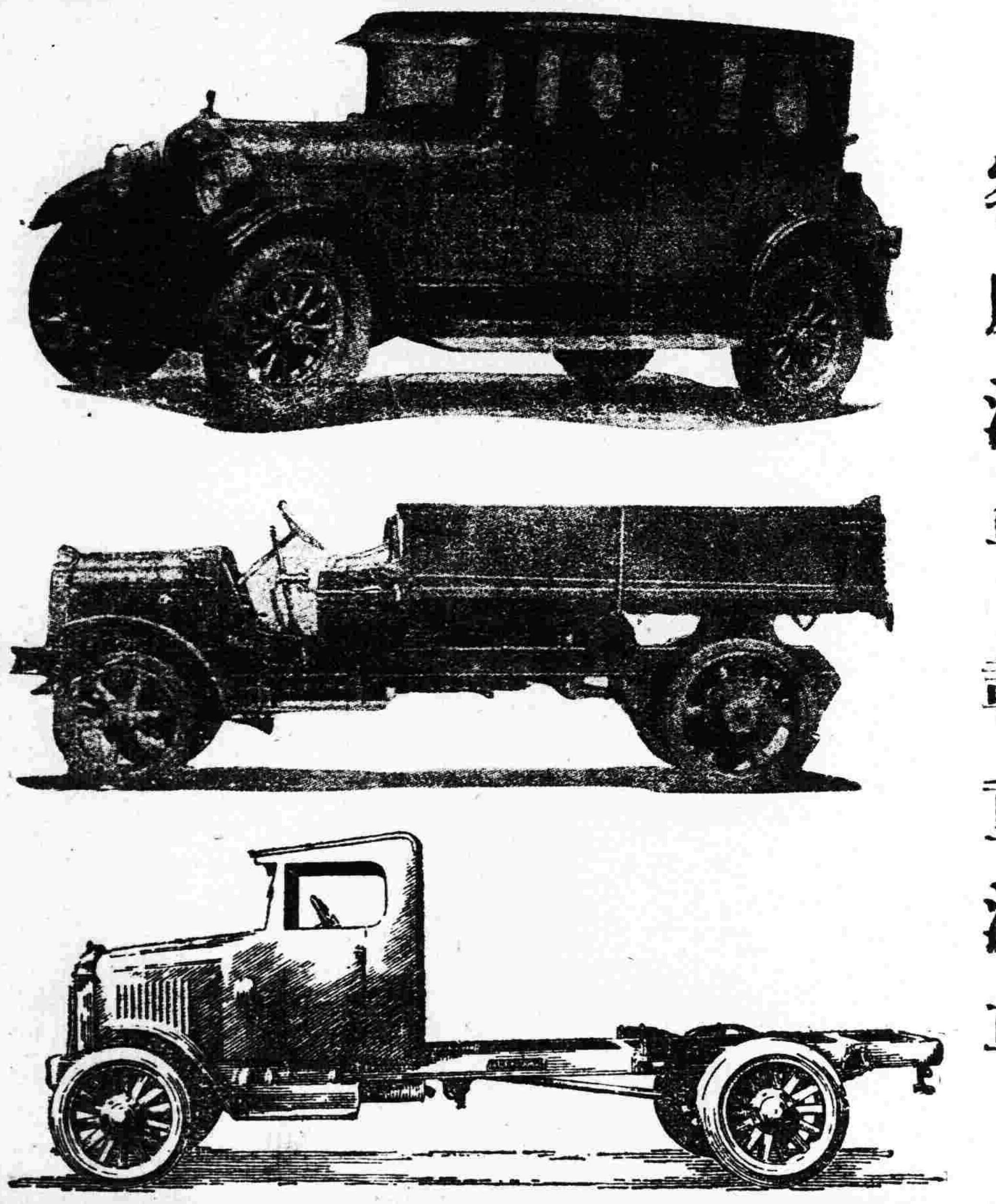

清血解毒 喜肥力

凡人之生長皆賴乎血液之週流而血液之週流乃所以健康肢體舒展氣管之關要也故血液稍有虧損體質因之衰弱敵染力纔之而減少外毒遂乘虛而入即醫書所謂血勝毒則敗之血敗毒則勝之實斯理也然毒性不一毒質各異論毒之最烈者莫甚於花柳毒也輕則害及終身重則傳遺後嗣設治之不善即有性命之虞凱輯氏兄弟大醫生洞覩斯情實難袖手故採選上等清血解毒藥材經專門化學藥劑師提取精液毫無雜質藥性溫和而不猛效力宏富而不燥爲達和者易於飲服實係清血藥中之一大王也凱輯氏兄弟大醫生聖藥喜肥力係清血解毒無上之佳品此藥功能清理血液洗除週身之濕毒及諸種潰瘡使病者添置白血球增加敵染力發達筋肉活潑血液專能滅遂毒質使毒循序而出不遺根基凡服此藥者定能脫離病域而登壽世非虛語也凱輯氏兄弟大醫生內服清血解毒喜肥力

主治清血解毒除濕化瘤。皮膚斑點。梅毒痂瘡。骨節疼痛。癬症背瘡喉鼻腫亂。升頂歸後。梅性疥瘡滑。瘟脚氣。或梅毒性結核。軟硬疳疾。血分不清。虧氣虧血。男婦各種。癆瘰及。婦女花柳梅毒症。或毒性。不孕或因毒閉經。或梅毒化胎。或子宮作潰。或毒串終身不孕。赤白帶下。信水差前差後或終日淋漓不止。以及脫落毛髮。頑毒痔瘡。喉痛音啞。毒染耳聾。或梅毒入骨。一經服用。百毒俱消。血液立清。元氣恢復其身體繼之而壯設無病之預防。或疑似之毒症。及直接傳染。間接傳染。均可服用。故西人每以凱輯氏兄弟大醫生聖藥喜肥力均贊爲血清誠哉斯言也。

中華代理店

北京各大藥房均有經售　天津各大藥房均有經售　通州心順成　營口萬順成　營口義順成　綏中縣東和堂　義縣大增堂　錦縣福金生　唐山安大藥房　秦王島永熾昌　山海關公和祥　煙台福興堂　興城德興昌　旅順仙芝堂　旅順大德堂　金州志義藥局　瓦房店天和堂　呼蘭河天和堂　海林站會榮福

奉天日站恆濟堂　奉天北市場恆濟堂　奉天中西大藥房　奉天和勝泉　奉天裕慶德　奉天大吉祥　奉天萬生堂　奉天同利生　公主嶺三合公　四平街天德堂　開原德祥原　遼陽義和堂　營口中西大藥房　營口義興成餘記　營口洮春堂　營口天和堂

千金寨德泰興　梨樹縣天德堂　本溪湖春和盛　安東人生東　安東福興堂　鳳凰城大德生　蓋平盛春養　大石橋樂合祥　海城德增福　大連西崗廣和堂　大連西崗天和藥房　大連華泰藥房　大連華西藥房　烏兒墨盛發祥　橫道河子天合堂　熊岳新泰興　范家屯德慶和　滿溝子廣生堂

鎮縣福陞永　吉林寶升堂　樺甸天益堂　吉林瑞發祥　吉林育生遠　吉林順義堂　吉林天益堂　吉林世德堂　吉林下九台世德堂　長春世一堂　長春天和堂　長春城裡同德堂　長春天育堂　洮南縣德慶仁　長春三馬路中西藥房　雞冠山德厚興　張家灣德泰增　雙城縣義合長

雙城縣世昌增　雙城縣世一堂　黨台大同仁　阿城縣世昌永　江省泰華西藥商行　一面坡德和鈺　昂昂溪育升瑞　安達站萬春堂　公主嶺德泰祥　滿州里德茂盛　呼蘭縣錦和彩　呼蘭縣復合堂　綏化縣和發福　綏化縣聚德西　富克錦永生藥房　富克錦廣和發　加木斯天德堂　西集廠百工藥店

通河縣同發德　甜草崗新來春　欒縣洪泰成　巴彥縣同發廣　巴彥縣信記書局　海倫天豈恒　海倫久遠長　拜泉華昌照相館　拜泉英美煙公司　望奎募新藥房　蘭西中西藥房　豐樂鎮通聚成　大來縣衛生藥房　海拉爾洪順堂　寧安縣永生堂　寧安縣振興堂　寧安縣萬生堂

鐵嶺福合盛　八面城德慶同　遼源德會慶　奉天歐美西號　雙城堡永德堂　大沽義和文記

設無處購買請將欵寄至駐華總發行哈爾濱道外泰華西藥商行立即奉上不致有誤價目每瓶大洋一元五角打十五元

黃漢章君 公子玉照

苟無子女成何家庭

嬰孩自己藥片能使家庭安强喜樂康健之男女皆願婚娶以成家室良以子女能使人喜悅而得人生之樂趣所不幸者多數兒童一自入世即已疾病纏綿其所患最著者厥爲消化不良便閉肚痛感冒發熱腹瀉咳喘蛔蟲以及出牙各症嬰孩自己藥片對於上述各病業已療治千萬嬰孩拯救無數小生命矣

浙江定海沈家門牙醫黃漢章先生來函云小兒名義現已四歲自產生以來常患疾症想因胎火太甚以致疳氣常積眼光常紅小便白色腳人一見病作即投以嬰孩自己藥片自服此藥片一二天之後大便即見發出綠色則肝火亦平一切病狀俱退百發百中誠保赤之仙丹也嬰孩自己藥片凡經售西藥者均有出售或直寄郵票大洋六角至上海江西路六十號韋廉士醫生藥局原班郵奉一瓶可也每六瓶大洋三元郵力在內

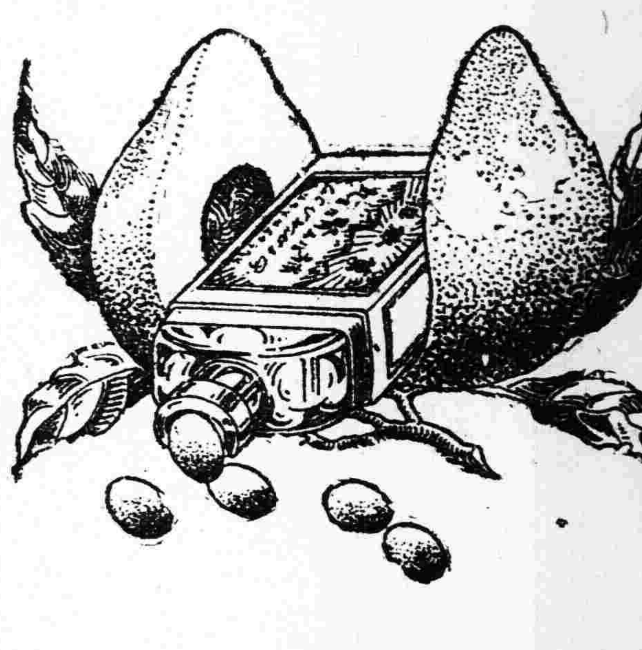

人間蟠桃其惟此乎

蟠桃。王母生誕用以饗宋仙賓者也。或云。食之得享長生。此乃仙物。非世間所有。然則强種延壽。非蠹爲不可能之事。如能驅除康健障礙。自能達到目的也。

腎病。乃人生康健之障礙。身患腎病。即生趣絕望。爲害之巨。不言可知。應速謀所以驅除之法。庶幾康健長生。得能實現也。

第威德補腎丸。乃治腎補腎之聖劑。具却病延年之功效。凡不願常受腎病之磨難而欲享康健長生之幸福者。其速購服之。

■第威德補腎丸專治
腰酸背痛　風濕骨痛　腎虧陰虛　遺精便濁　小便赤熱　小便短少　膀胱便溺症等

■各大藥房均有出售

第威德
補腎清尿消毒丸

編輯人菊池貞二 發行人宮川賀作 印刷人石原佳太郎 發行所盛京時報社

畫週刊 第九十一號

皇宮美術社

西曆一千八百四十八年三月。英國大畫家羅塞蒂、韓德、米雷諸人。乃組織皇宮美術社。……

莫納

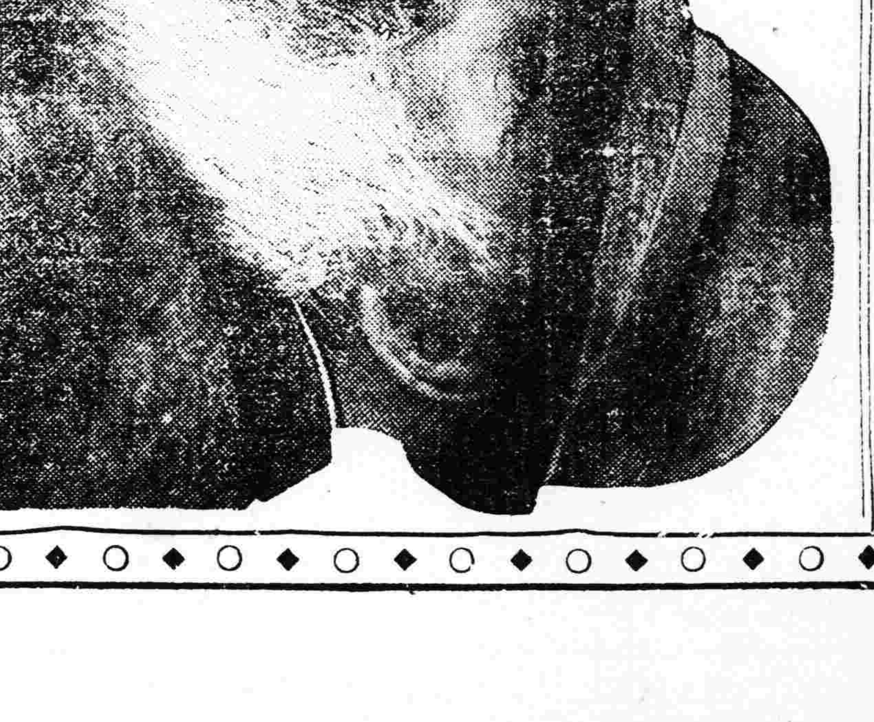

◎印象派鼻祖莫納肖像

哈亞斐爾港 莫納筆

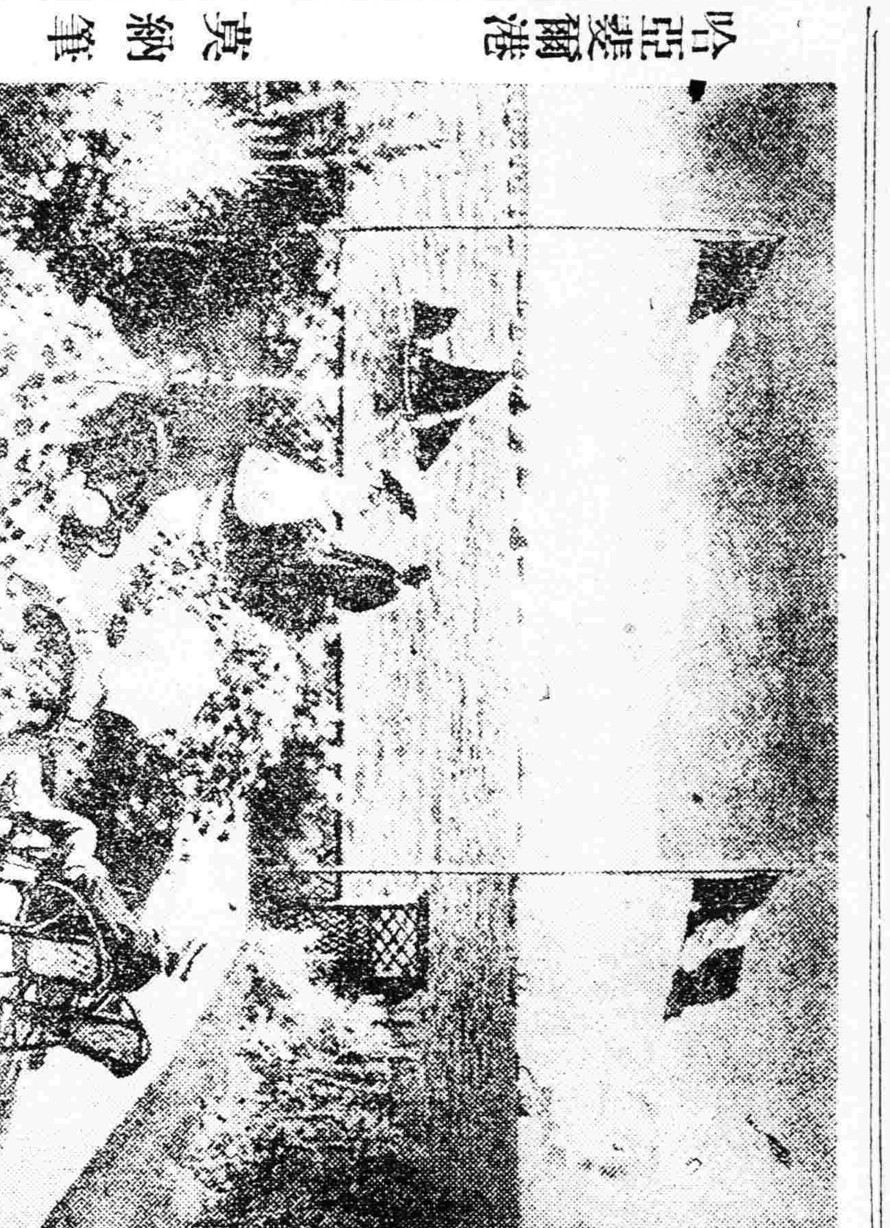

鶴圖 釋虛谷筆

什麼是藝術（小引）

……

武陵春色圖 田崎草雲筆

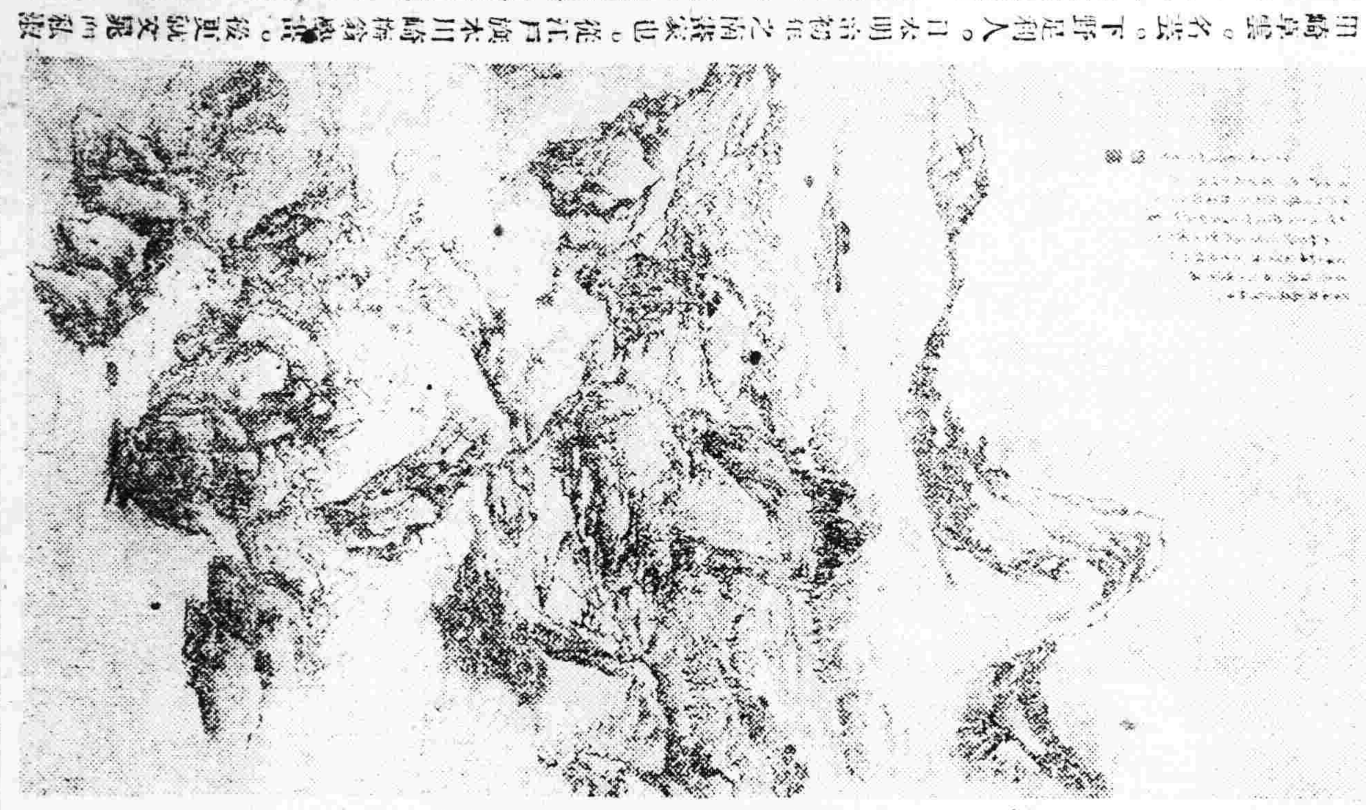

田崎草雲。名芸。下野足利人。……

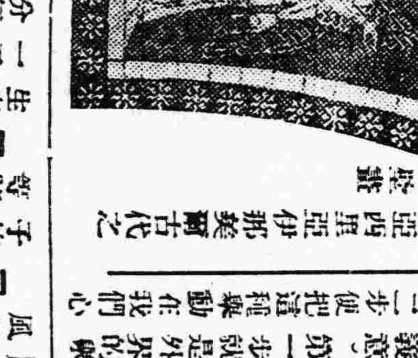

◎亞西里亞伊斯蘭古代之紋錦

小丁（上接前號）

……

地中海 莫納筆

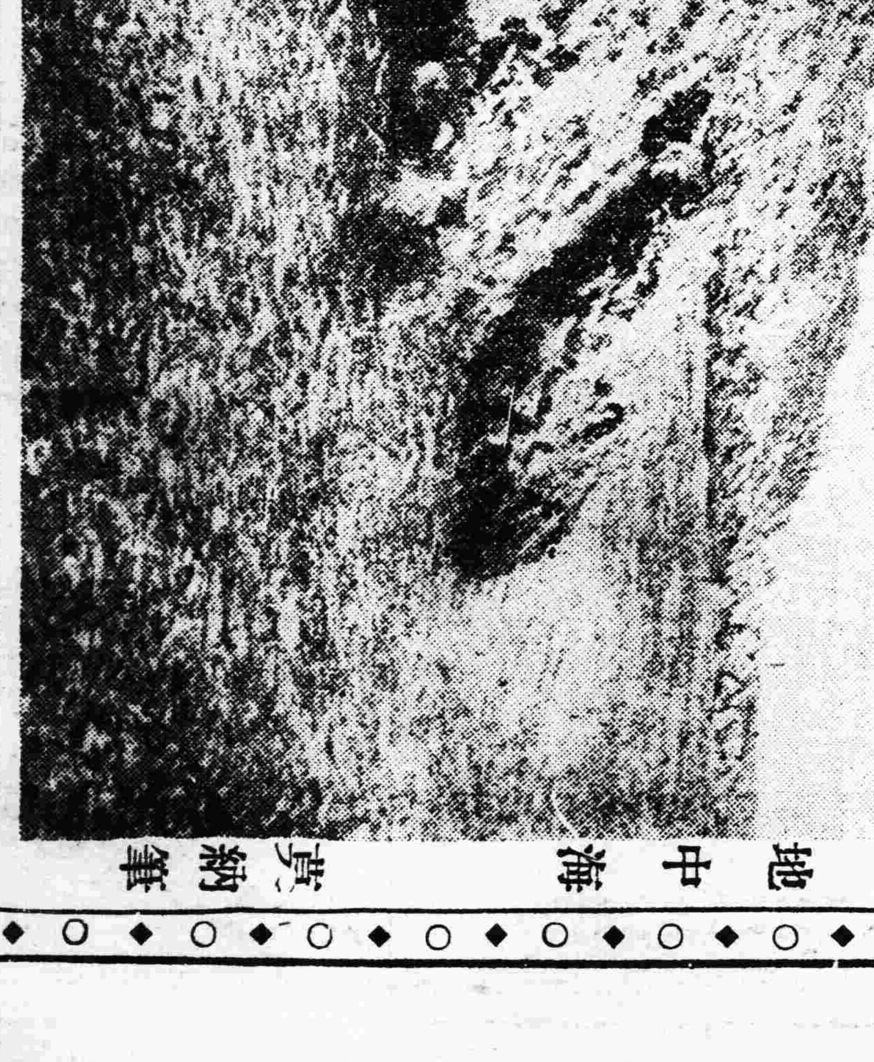

第九十一號

每星期一出刊一張

歡迎投稿

教育之意義及其他

(歐陽蘭)

(一) 教育之意義

教育二字。英法語爲Education原由拉丁之Educare而來。有引出尋出之各種意義。即引導兒童之固有性能。使之完全發展是也。漢義『教』古文作『𤕝』或作『效』說文書作『敎』今書作。『教』已非本字。當從便利也。按『教』效也。又訓也。令也。說文曰。敎者上所施。下所效也。易曰。聖人以神道設敎。孟子曰。古者易子而敎之。衆說紛紛不勝屢舉。然皆不外上施下效之意也。『育』古文作。『毓』有養子使善之意。育字從𠫓從凡。而𠫓即子字之顚倒者。今書作育。亦從便利也。按。『育』養也。長也。說文曰。育者養子使作善也。爾雅釋詁。謂育者長也。又易蒙卦篇謂君子以果行育德。康熙字典又謂育者生也。故『育』之意義。不外養護身體及陶冶精神。使之善使之長也。然則教育者。亦不外以成熟人之行爲。使未成熟者效法之。以遂其生育成長之目的而已。孟子曰。得天下英才而教育之。其即教育二字之權輿乎？是故教育有二義。教。教授也。育。育成也。又訓練也。教授在擴充知識。發展智力。而育成則在情意之訓練。以心理學言之。心的作用。大抵不外智情意三者之發達。智有決擇之力。情以有所感觸而動。意者承心之令而決行其所感觸之情者也。中國古昔以六藝敎人。其意義各有所屬。試表明之。

六藝
- 禮……正意之外行表也
- 樂……正情
- 射、御……情意及身體之關係
- 書、數……智識之關係……屬于教授者(智育)

禮、樂、射、御屬于育成者：德育、體育、美育

案上表六藝之中。屬于育成者四。古全體三分之二。屬于教授者二。只占全體三分之一。而書之與數。其于智識。又極有限。是知中國古昔教育。智育尚多缺點也。惟德體美三育。在古昔則尚謂完全。惜中國古意湮沒。智未足以發揮文明。故並情意之作用。亦多薄弱而無效矣。

就學術上定教育之意義。古今教育家所說不一。今姑述其大要。以作參考。蘇格拉底Socrates曰。教育之旨在除去謬誤而發見眞理。柏拉圖Plato曰。教育所以使人類精神身體達于完滿。如其所可能。又曰教育在發見各人之天賦。而安排于其天性所最適宜之事務。亞里斯多德Aristotle曰。教育之眞旨。在從完全的道德而求得快樂。孔美紐斯Comenius曰。教育是全人之發展。洛克Locke曰。教育之正鵠。在獲有健全之精神。寓于健全之身體中盧梭Rousseau曰。教育爲順自然之發展。教育之目的。在保持且發展社會中之自然人。班尼克Beneke曰教育者乃成年者。對于未成年者。施以有意之作用。使未成年者。漸有成年者之人格。且進于高尚之域者也斐斯特洛齊Pestalozzi曰。教育即是人類固有能力之自然的進步的調和的發展。福祿培爾Froebel曰。教育之正鵠。爲純潔的神聖的自覺的生活之實現。斯賓塞Spencer曰。教育爲完全生活之預備。赫爾巴脫Herbart曰。教育爲多方面興趣之調和發達。黑格爾Hegel曰。教育者造就人間道德之術也！詹姆斯James曰。教育爲人類行爲習慣及其動作習慣之整理。

近時教育之意義則有生長說。謂教育的經驗之改造。教育即生長。據生長說。謂人類之生長。在能利用環境。而適應環境之利器。厥爲經驗。環境之變動無常。故吾人之經驗亦必時加改造。教育之作用。實爲經驗之繼續改造。則教育者。所以繼續改造經驗。使之能適應生長者也。杜威Dewey曰。教育即是經驗的繼續不斷之改造。而改造之功用有二要點。(一)增加經驗之意義。(二)增加適應之能力。柏格萊Bagley曰。教育是人類獲得經驗之歷程。而由此以增進其行爲之效率者。克伯屈里克Dewey曰。教育是指導經驗達到其性質改變之歷程。由此獲有更豐美之經驗者。

由是觀之。教育之作用爲生長。是即教育之特徵。亦即現代所公認爲最圓滿之教育定義也。教育與生活實爲一事。而教育實起于人生之需要。雖教育之表現有家庭學校社會之不同。而其意義則一也。

今之所謂教育者。其範圍有廣狹之不同。廣而言之。凡足感化身心之影響者。俱得謂之教育。狹而言之。則惟具有目的。出以一定方案者。始得謂之教育。其中亦分二類。其一。則對象及期限。有定。其功效又可以明確表出者。其二則反是。前者指學校教育。後者指社會教育。

由上所言。知廣義之教育。于教育者。被教育者。及其教育之作用。皆無何等之制限。然教育學上所言之教育。則須具有下列各項之作用。(一)人與人之作用。(二)成熟者對于未成熟者之有意的作用。(三)具有一定之目的與方法之作用。故爲狹義之教育。狹義教育之意義是成熟者以一定之目的與方法。陶冶未成熟者之作用是也。廣義之教育。無一定之形式及組織。簡言之。即環境無意識的陶冶是也。狹義之教育。則須經過整理選擇。有一定之形式組織程序以達到其所欲達之目的。此即所謂學校式之教育是也。譬諸聲音。爲一種波動。發乎自然。而音樂則爲經過整理選擇者。野蠻社會之教育。多屬環境無意識的陶冶。其優點爲自然的。實際經驗的。合于生活需要的。其缺點則爲無選擇無組織。瑣碎亂雜。又爲環境所囿而失之偏枯。文明日啓。生活日繁。則教育必須經過整理選擇。而有法程以達其目的。而教育遂亦成爲一種專學矣。

(二)教育之可能

教育可能問題。學者各異其說。有謂教育無效力者。謂兒童且有一定天性。自然發達。教育者不過從旁監視而指導之。其效力甚微。蓋人之性質。本因稟賦而定。決非人力所能左右也。有謂教育萬能者。以爲兒童雖有自然發達之活動性。然究爲何等人物。固非生而即定。必須由教育者。乃適宜方法材料引導之。使之于社會及其他外圍之感化。知有所擇。利用其特性。發達其心身。以陶冶其完全人格。則教育之效果。即在于是。

此二說固各有其理由。平心而論兒童之生也。其身心方面。除教育感化外。尚有二種關係。即一爲內部之天性(先天的稟賦是)。一爲外部之勢力(後天的習慣是)。兒童之生也。其心性體貌。有似于父母。此爲人所共知。近時醫學發達。知父母之疾病狀態。往往遺傳于子孫。其事理已爲一般人所公認。由是而論。則人之生也。不特氣質不同。其于知識道德。亦人各有偏向。恐非教育所能奏效也。然所謂遺傳者。不過萌芽之漸。示先天之傾向不同耳。若受外圍影響。其性質亦得矯正改良。譬之于植物。其種子本有發展之質素。而因氣候土地灌溉培養之法。不得其當。亦難遂其生長。況人爲萬物之靈。而謂其放任不教。能發展其性能乎？近時教育法異常進步雖屬盲啞亦得以教育之力。發展其性能。惟下愚之人。不能有救濟之功。所謂上智與下愚不移是也。蓋兒童心性。非如白紙。可朱可墨。又非如蠟。可隨教師之意。得刻物形于其上。教育者。不過因其性質。指導誘掖。示其方向。以助其發達耳。黑爾巴特Herbart曰。『人性之可以陶冶。爲教育之根本思想』此言非無所見也。蓋吾人雖以一定之目的與方法。對于未成熟者施以陶冶。苟未成熟者不受其影響。則教育必不能發生効力。然據心理學及生理學之研究。知未成熟者之心身。尚無確定之性質。雖各人不無固有之稟性。而其勢力亦極微弱。因外部之影響易爲所動。且其心身發達之程序。常依一定法則。苟加以某種之外部的作用時。必有某種之影響。終則成爲固定之性質焉。是即證明教育之有效。即可謂教育之可能也。

試以飛蛾與兒童相比。飛蛾感火光而撲。痛而退縮。旋縮旋撲。旋撲旋縮。直至燒死爲止。兒童則不然。一度爲火燒痛。即能改變其對火動作之趨勢。漸能覺知火與熱之關係。此其原因何在。蓋人類始生時。亦與其他動物無異。所有動作。皆循其與生俱來之本能趨勢。惟他動物之本能。較人類更爲簡單而已。蓋動物愈低下。其本能亦愈簡單。至於刺激與反應間之神經通路。則無論動物與人。同係屬于遺傳者。即可謂與生俱來。生而已定。非外界之力所能左右者也。例如飛蛾等低等動物。遇着同樣之刺激。即起同樣之反應。不能有所改變。如前述撲火之例焉。蓋其動作皆先天註定。不能有何改變也。動物漸高等。則其動作亦漸繁複。除遺傳的神經通路而外。其反應之趨勢。亦漸能改變。至于人類則除極少的遺傳的動作而外。其餘千變萬化。皆因神經通路。在生時並非組織完備。而可以自由改造故也。由此可知神經通路之變化改造。即教育之得以進行。亦即教育之所以爲可能也。

(未完)

西洋舞蹈由來略說

(二)(楊競文)

却是舞蹈與其同等性質的繪畫雕刻等藝術。曾經一度遭厄於希伯來人。因爲當先哲摩西氏Moses就反對繪畫 神像和雕 刻偶像、因此便疑一切繪畫雕刻藝術。都是製作神像。偶像底表徵。而且人類耐嬉於藝術生活。和誠虔於神像底崇拜。就違反了摩西定律。而且分心於藝術方面的練習。對於信教的熱忱。不免減少高度。倘是從事於神像木偶等工作。對於唯一的上帝也就不能專心敬奉(因爲猶太是信仰。神教的。除了上帝而外。都不供奉)。並且人們耳目所接。有了各種形像。容易引起人類的。族戰爭和英雄的崇拜。各人養成個性的發展。每每易罹罪戾。及到犯罪之後。還以爲是被一般無藝術觀感的暴力者限制他和他同等的人底自由。宗教底權威。就不能强他們信服而懺悔。就不能作他們的領導了。希臘人都是信奉多神教。他們以爲對於各個神祗信奉與否。好像對於人類一般 和他們感情好的。他們都可認爲朋友。所以他們信仰神聖很多。不僅上帝一個。祇要生前是他們相信的人。死了之後。他們就可繪出死者底神像或是鑄成偶像。因此已就助長他們。藝術技能和觀感。他們常用快樂的宴會歌神。酣暢淋漓。樂於郊外。便覺到天然景色現露着一種眞美。他如兒童底天眞爛漫。少女底嫵媚嬌柔。都含蓄着無限美態。他們於是慶幸這種眞美底愉快。很想將牠們用藝術的能力描摹或刻畫出來。成爲一種自然形態底寫眞(Imitation of Nature)這種東西。觸類旁通。愈趨愈進。就成了希臘偉大藝術底權能。

可是藝術底厄運。除了受那猶太舊教和耶蘇教權的桎梏之外。還加上羅馬大帝國主義底壓迫。他們雖有不多偉大的建築。華麗底宮殿(這種建築。多普及於意大利。法蘭西諸國)。瑰奇雄偉的遊戲公場Amph-Ilieatre 和上自王公貴族下及獅象猛獸可與希臘四年一舉的淮林比亞競技會Olympic Game遙相映照的鬥角遊戲(Gladiatorial Game)可是舞蹈一類的藝術却被那班制法的偉人。認爲輕佻淺薄。禁止舉行。祇有另外一派屬於信奉舊教的老輩。還保留着舞蹈的一部。用於宗教祭禮上。舞蹈的生機可以說不絕如縷了。後來羅馬帝國漸就分崩。人民對於藝術思想也漸隆重。因爲羅馬人的特殊性質。一部份人。就習於拉丁藝術。這種東西。仍是脫胎。雖稍有變化。仍可說是出於希臘一脈淵源。舞蹈即其端。惟其形式變幻。比之繪畫和雕刻。更爲分歧。他曾經經過專制政體和共和國家。就是野蠻人種之間。也有無他底生命存在。不過他有時受了君權底支配。變化得近于輕賤。祇供貴族的歡娛。現不出他是希臘古國的苗裔。誠然。舞蹈藝術底歷史甚長。其間也遭過

本號目錄

教育之意義及其他　歐陽蘭
西洋舞蹈由來略說　楊競文
巧婚　凌霄譯
小了　魯僧

困窘。就在中世紀時代。仍然要受束縛。祇能在王宮相府和宗教儀式之間。才顯出他一部份能力。直到文藝復興時代。才嶄然頭角。建立鞏固基礎。又得法王路易十六的熱心倡導。才得如花苞初放。欣欣向榮。及到後日。舞蹈在藝術中。已佔重要地位。且爲藝術底元精。比之古代希臘人民的留心舞蹈。把跳舞遍及人間。也沒有不及的地方。雖然近人思想。酷好新奇。舞蹈形式被新學者變得過於精巧和輕捷。如像我國底歌劇舞。裸體舞和交際舞等。都祇能代表近代的時風底習尚。有時還隱藏了藝術底精微。但是跳舞是承受古代藝術底先驅。我們須使他從眞正的藝術軌道上發揚而光大的(完)

巧婚(二)

(英國凱比林作 感秋雲譯)

第二幕

地點—報館主筆編輯室。

人物—瑪麗女士。斯蒂芬。惠靈吞(主筆)

佈景—(一張寫字台上滿堆報紙書籍等物。惠靈吞戴眼鏡。頭髮灰色坐於桌旁閱讀刊物。頗有忙色。)(有敲門聲初輕。漸重)

惠靈吞—請。(瑪麗女士入。着素雅夏衣。直趨惠靈吞桌旁。惠靈吞。女士即起立。)對不起。女士。請恕我有失遠迎。女士來此有何賜教?

瑪麗女士—我是瑪麗啊。惠靈吞

惠靈吞—女士駕臨。非常高興(鞠躬)請坐(給女士椅一把)

瑪麗女士—無疑。先生能詳細這段新聞的。(就坐時。將報紙遞給惠靈吞)

惠靈吞—(拾起報紙。審視)怎麼的?是呀?讓我致賀女士吧(伸手作欲同女士握手狀)

瑪麗女士—(站起。双手背扣。腳偏地作聲)你未免荒謬已極。豈有此理。我來此不爲別事。來你將我與斯蒂芬。訂婚這段新聞。予以更正。我並熟識。這位斯蒂芬先生的……(敲門聲大作。乒乓不絕)

惠靈吞—請坐。女士(到門旁去敲門稍開。敲門者衝入)

斯蒂芬—(面有怒色)你叫惠靈吞嗎?是主筆的嗎?(摘下帽子放在桌上。將水杯推開。但未注意到瑪麗女士)

惠靈吞—是的。有何指教。

斯蒂芬—指教。哼。多的很了。我要你……(見着瑪麗女士乃起起不講下去)我來此是請你更正這個討厭的新聞的(交報紙與惠靈吞。並以指示之)那是謠言(語音很沉重的)這不是事實啊(見女士在注視他。漸漸柔和下去)

惠靈吞—請在椅邊來。(向二位客人作招呼手勢)讓我們只細討論討論這段新聞(女士就椅右的座位。斯蒂芬左。)我想女士你也是爲此事而來的吧。(面向瑪麗)

瑪麗女士—(作驚奇狀注視斯蒂芬)

斯蒂芬—女士不是我兩年前在敦倫見面的那一位嗎?(伸手作問候狀)

瑪麗如士—(起立與斯蒂芬握手)有點記不清了。我是健忘的人。請先生饒恕。先生可否示我尊名。

斯蒂芬—我是斯蒂芬。是的。人名眞不好記。最容忘的。女士。不要客氣的。

瑪麗女士—我們是在倫敦見過面的吧!是不。先生?可是。先生就是本日晨報所載的那位幸福的人嗎?

斯蒂芬—沒有什麼幸福之可言(精神錯亂。曲身彎腿。有說不出的刺激在內心工作似的)你不是那位……

瑪麗女士—我就是瑪麗呀。斯蒂芬先生。(語聲誘人)

斯蒂芬—瑪麗。你說這不是主筆先生的最大錯誤嗎。走向瑪麗面前)

瑪麗女士—不見得是怎樣的最大錯誤。你說呢?

斯蒂芬—可是。女士。你的姑母近來怎樣?

瑪麗女士—很好的。謝謝先生的垂問。

惠靈吞—(微笑。低首佯裝校閱新聞稿件。以手左右理鬚)

斯蒂芬—這太是笑話了……

瑪麗女士—你也是來此。要求更正的嗎?

斯蒂芬—是的。你想。主筆不應當對於造謠的新聞。負相當的責任受人質問和指責嗎?

惠靈吞—請二位恕我。我未曾作過什麼的錯誤。沒有招人指責和質問的地方……

瑪麗女士—你的確有過。惠靈吞。這個報紙不是經過你的充分的檢閱和校訂嗎?!

惠靈吞—不是這樣的。女士啊。我這裡有一封信(注視書架)可以証明。這是外邊寄來的專稿。叫在瑣聞欄內發表的(走到書架取信。)信在這裏。請閱吧。的確說。我並無什麼責任可負的。

瑪麗女士—(接過來信)斯蒂芬你亦願讀此信不?你知道。先生。此事與你也有關係的。(將信展開。手斜下去。向斯蒂芬微笑)

斯蒂芬—很願意的。女士提議那有不從的呢。(默讀)你知道此事嗎。女士?(彼此注視。頗呈驚奇狀。不悟片刻。斯蒂芬双手交還又胸前)

瑪麗女士—呀!你看。這還是我姑母的來信。這是怎麼一回事呢?…

惠靈吞—二位對於那段新聞有什麼辦法呢?是更正嗎。是不呢?。双手放插胸前。兩姆指插入背心內敲腑部)

瑪麗女士—好吧。讓我們核計核計再說吧。此刻不用更正的。

斯蒂芬—瑪麗。你可否同我乘自由車到外邊玩玩?我在外邊有一輛無篷速度很大的摩托車正够我們倆人坐用的。(臂搖搖欲動。接近瑪麗)

瑪麗女士—(視表對不起。我已約會姑母回家用飯。時間到了。你願否同我去呢?我想姑母要能竭我歡迎你的。)

斯蒂芬—好吧瑪麗。(伸臂向瑪麗。相挽而去)幕下

第三幕

地點—海倫夫人家中。

人物—海倫夫人(瑪麗的姑母)瑪麗女士。斯蒂芬青年。

佈景—客廳懸掛萬國旗。滿列花草。

瑪麗女士—(入)斯蒂芬。你看。這種天氣。叫人多麼神爽呀!唉喲。姑母那裡去了?你請坐。不要客氣(拿一隻安適椅來)

斯蒂芬—謝謝。不要麻煩女士。

瑪麗女士—沒有什麼麻煩。你請坐片刻。我去找找姑母去。恕我失陪。(下)

斯蒂芬—(叠腿而坐。吸雪茄烟。)嗐。這眞是可愛的姑娘呀!巧笑倩兮。眞能迷人的靈魂呀!我適才曉得女子之所以爲女子了!有這樣女子還想實行獨身主義。那才是傻蛋的。我非將她劇爲自有不可(長吸一口香烟。頭向上仰。如有所思。不言稍頃)就去請一位牧師來行結婚禮吧。不等機會吧。不要操之過急。咳。時間走的太慢了。漢森他可猜對了。我是多麼幸福呢!眞是事有三生的。(停言又稍頃)有了。)右手中姆二指摩擦彈響。)本日如有機會。我就向她求婚的。

(瑪麗女士與海倫夫人同入)

瑪麗女士—(向斯蒂芬介紹她的姑母)的確無疑。你老能認識這位斯蒂芬先生。我們二年前不是在倫敦見過一次面的嗎。

海倫夫人—是的。我腦海中還有先生的影像的。我認識你的。斯芬啊。方才我的姪女將你們在報館的事情都對我說了。我很覺對不起你。先生。我這樣粗魯的作事。煩擾你的。請你饒恕我。

斯蒂芬—什麼(作奇異狀)那有煩擾呢。你老太客氣了。不必請求什麼饒恕。叫我心中難過。(停一會)唉。好。那太好了。你如果堅持討我的饒恕時候。我一准允許的。但是你老得讓我對你發表一點秘密。我對於此事。心中眞有說不出來的高興和快樂的。這很共愛……

瑪麗女士—(急趨到斯蒂芬面前)這是眞話嗎。我的寶貝?

斯蒂芬—是的。我初次見你。就愛上你了。你對於我呢?我的安琪兒啊?(双手搭在瑪麗肩上。望着她的秋波旋轉)

瑪麗女士—老天在我頭上。我愛你極了。你肯接受我的愛不。寶貝。

(兩人互相擁抱吻着)

海倫夫人 快哉。我計成功了。孩子們。讓我自白我的巧計吧。三人均落坐。斯蒂芬握着瑪麗的手並坐)。瑪麗。你大半還能記得你父親的遺囑吧。他不是叫你於廿歲的生辰吉日出嫁。好承繼他的全份家產嗎?明日就是的生日了。所以我費盡心思。才找出這個方法。叫你同斯蒂芬結婚的。你忘了斯蒂芬在倫敦同我們相別後。你所說話後有?

瑪麗女士 沒有。姑母。我不是說我一見斯蒂芬。就愛上了他嗎?(面微紅作笑聲)

海倫夫人—對了。這是我的計策的來源的。幸甚。計策成功了。

斯蒂芬—海倫夫人。你太厚遇我了。我感謝你的記憶力。沒將我忘却的(向夫人鞠躬。又轉向瑪麗女士)我限幾時行結婚禮呢?

瑪麗女士—我愛。你太作急了。(以指指斯蒂芬笑說)姑母。不好讓我限於明日我的生日結婚嗎?

海倫夫人—可以的。瑪麗。應當急速舉行結婚禮的。我限明天即舉行吧。

斯蒂芬—謝謝。

瑪麗女士—謝謝。

(兩人相擁抱着吻着)

幕下　(完)

(一九二八。三。十五。師專)

小了(一)

(魯僧)

小了側臥在炕上。她的兩隻腿屈全着。一隻手擎着煙槍。一隻手拿着煙籤子撥火。嗚嗚的抽個不止。不一會屋中裝滿了煙。吸入鼻中也覺得芬香。

與小了對面臥着的。是一位卅來歲的男子。臉的刮得很淨。剪的是小平頭。在他的眼角上時時發出一種獻媚的搯敉。他是小了的表兄。叫作子光。是一位綢緞莊的掌櫃的。

小了抽完了一遍。如駕雲一般舒服。甚至趾角都舒服到十分。她閉上溜圓的眼睛。圓臉的雙頰綳出兩塊霏紅。她的頭髮是絲毫不整。

她把眼皮打開一半。將煙槍遞給子光。兩片嘴唇一裂流出微微的巧笑。子光將煙槍接過。趕快燒成一個大的煙泡。將煙斗放近燈火。在他嘴裏便吐出如霧一般的白煙。這時看火的是小了。她盡心盡力的撥火。他有時用力一吸。一個煙泡去了一半。他吐煙的時候竟意照她臉上吹去。她圓圓的眼睛便只留一條小逢。有時用手理理亂髮。

小了的母親已經五十多歲了。一生只有小了一個人。故愛護備至。小了的父親是當差的人。就是城西阿七所說的『官大老爺』

小了與子光抽烟。她的母親在窗戶前自已檢八卦。正是七萬檢不開了。自已便直搖頭。並未留神小了那種嬌笑。子光眼角的摺紋更雖看着了

八萬小了的父親。以先村中大柴公頌的名『滿臉灰色』從外面進來。不說一句話便先奔火爐。兩隻手摩擦一番。一會兒稍覺暖和。又脫去水獺皮的帽子。這時子光仍然是嗚嗚的抽。小了也還是照舊躺着。

『五太爺今天在街上遇着我。說是叫你往他家去住。然後好收拾…』八萬坐在爐子跟前。張着兩眼向小了這樣說。這時小了一反身坐起。立時臉上顯出兩塊橫肉。不像先時那樣娟媄了。

『叫我嗎!他請不起』什麼是好收拾…小了這時兩腿盤上。兩隻脚尖正對着八萬的哭喪臉。如演戲用的梆子一般。說了這乾脆的話。這時她母親不檢八卦了。將紙牌放在一旁。子光也一骨身坐起。臉上還有歷的痕跡。

八萬是最老實。溫柔。懦弱。的人。一碰强硬便想縮頭。沒有分毫抵抗的能力。現在被女兒這樣一說。便無一言了。!可是小了嘴裏還亂七八糟的咕嚕。有時還雜着咒罵。她媽便勸慰說『不去—一定不去!你別生氣啦。想氣個好歹的。媽的…』這時子光也同聲說『不去便罷也用不着上火…』小了聽到便消了幾分氣。但是嘴巴還在凸着。八萬早避三舍矣!

(二)

五太爺是C城最着名的人物。在C城左近提起五太爺來沒人不知。他是冷鶴的外祖父。小了是冷鶴的妻。

原來冷鶴夫婦在夏間有兩次小爭吵。小了便鬧的滿天紅。弄得冷鶴家的祖先堂都不得安。這是左近誰都知道的。

冷鶴的家暫住城。在C城也有房子。可是他們爭吵是在T城。小了不知何故便想離開丈夫。婆家。一心跑到C城娘家。大概是期望燈前一笑。但是臨走的時候。並未通知婆家與丈夫。就是尋常所說的私逃!

在舊式的家庭看來。私逃是太講不下去的。況且又在爭吵之後更易引起人們的反感。當小了嗚嗚的抽大煙的時候。不知冷鶴正怎樣煩惱搔頭呢!她燈前微笑的時候。不知冷鶴正怎樣五內如焚呢?人間的悲樂成爲正比例由此可推說出來了。

她堅絕不肯回去。冷鶴對她便十分失望了。所謂夫婦的愛情便如一刀割斷。于是他也不望再重圓了。

五太爺已經七十多歲。愛管親友的閒事。這件事當然也是不能少的。他以五太爺的身分。以外祖的資格來成全這件事。自以爲是十分有把握。十分容易的小事。不過是幾句話的事情罷了。他想對小了接到他家。然後將她送回婆家。這是最妥當的事。沒有絲毫的問題可以發生。

一天五太爺果然命人趕車去接小了。他想她一定能來。誰知紅圍小車回來時。騾子是照常仰着頭跑。只是車內並無一人。五太爺見未接來便奇怪了。她爲什麼不來呢?莫非說連五太爺都不够資格了嗎?不配來說合這件事嗎?他于是悶悶。以白的黔鬚不住的顫動。大概是有些不安。

若論小了與冷鶴爭吵事情的內幕陳一五大約知道最詳。他曾爲這事奔忙。在深夜中去買解藥。他是冷鶴家中的僕人。有人問他這事的內情。他便生得滿腔子氣。(下接圖畫版)